18e jaargang nr. 4 arpil/mei '93 - Hfl. 8,95

SLAUDIA

VERSCHIJNT 13 X PER JAAR
EN IS EEN UITGAVE VAN DE VAAR bv.
POSTBUS 427- 3300 AK DORDRECHT

ABONNEMENTEN *HFL. 115,-- PER JAAR TE STORTEN OP POSTBANKNUMMER 24 43 600 t.n.v. DE VAAR B.V. - DORDRECHT. *(PRIJSWIJZIGINGEN VOORBEHOUDEN).

VOOR INLICHTINGEN, KLACHTEN, OPMERKINGEN ENZ. UITSLUITEND BELLEN TUSSEN 09.00 UUR EN 14.30 UUR. Telefoon: 078 - 14 40 66.
(INLICHTINGEN OVER ADVERTEERDERS WORDEN DOOR ONS NIET VERSTREKT).

PLAATSINGSKOSTEN COMMERCIËLE ADVERTENTIES

LOSSE PLAATSINGEN:	***CONTRACT PLAATSINGEN:**
1/1 PAGINA HFL. 300,--	1/1 PAGINA HFL. 240,--
1/2 PAGINA HFL. 190,--	1/2 PAGINA HFL. 150,--
1/4 PAGINA HFL. 140,--	1/4 PAGINA HFL. 110,--

TOESLAGEN: STEUNKLEUR: 25% - FULL COLOUR: 35%
GEBRUIKT FOTOARCHIEF MATERIAAL: ZWART/WIT Hfl. 100,--
FULL COLOUR Hfl. 150,--
(ALLE BOVENGENOEMDE PRIJZEN ZIJN EXCLUSIEF B.T.W.)

***CONTRACT PLAATSINGEN** ZIJN MOGELIJK IN AL ONZE UITGAVES MET EEN MINIMUM VAN 3 ACHTEREENVOLGENDE PLAATSINGEN VAN DEZELFDE ADVERTENTIE IN HETZELFDE BLAD.

ALVORENS WIJ TOT PLAATSING OVER KUNNEN GAAN DIENEN DE PLAATSINGSKOSTEN EN DE EVENTUELE *TECHNISCHE KOSTEN BIJGESCHREVEN TE ZIJN OP ONS POSTBANKNUMMER **24 43 600** t.n.v. DE VAAR b.v. - DORDRECHT.

*VAN TECHNISCHE KOSTEN IS SPRAKE, WANNEER HET ONS AANGELEVERDE ADVERTENTIE MATERIAAL NIET KAMERA KLAAR IS OF ANDERS IS DAN POSITIEF/NEGATIEF FILM, PRINT OF WERKTEKENING.

NIETS UIT DEZE UITGAVE MAG WORDEN VERVEELVOUDIGD EN/OF OPENBAAR GEMAAKT DOOR MIDDEL VAN DRUK, FOTOKOPIE, MIKROFILM OF OP WELKE ANDERE WIJZE DAN OOK ZONDER VOORAFGAANDE SCHRIFTELIJKE TOESTEMMING VAN DE UITGEVER. COPYRIGHT 1993

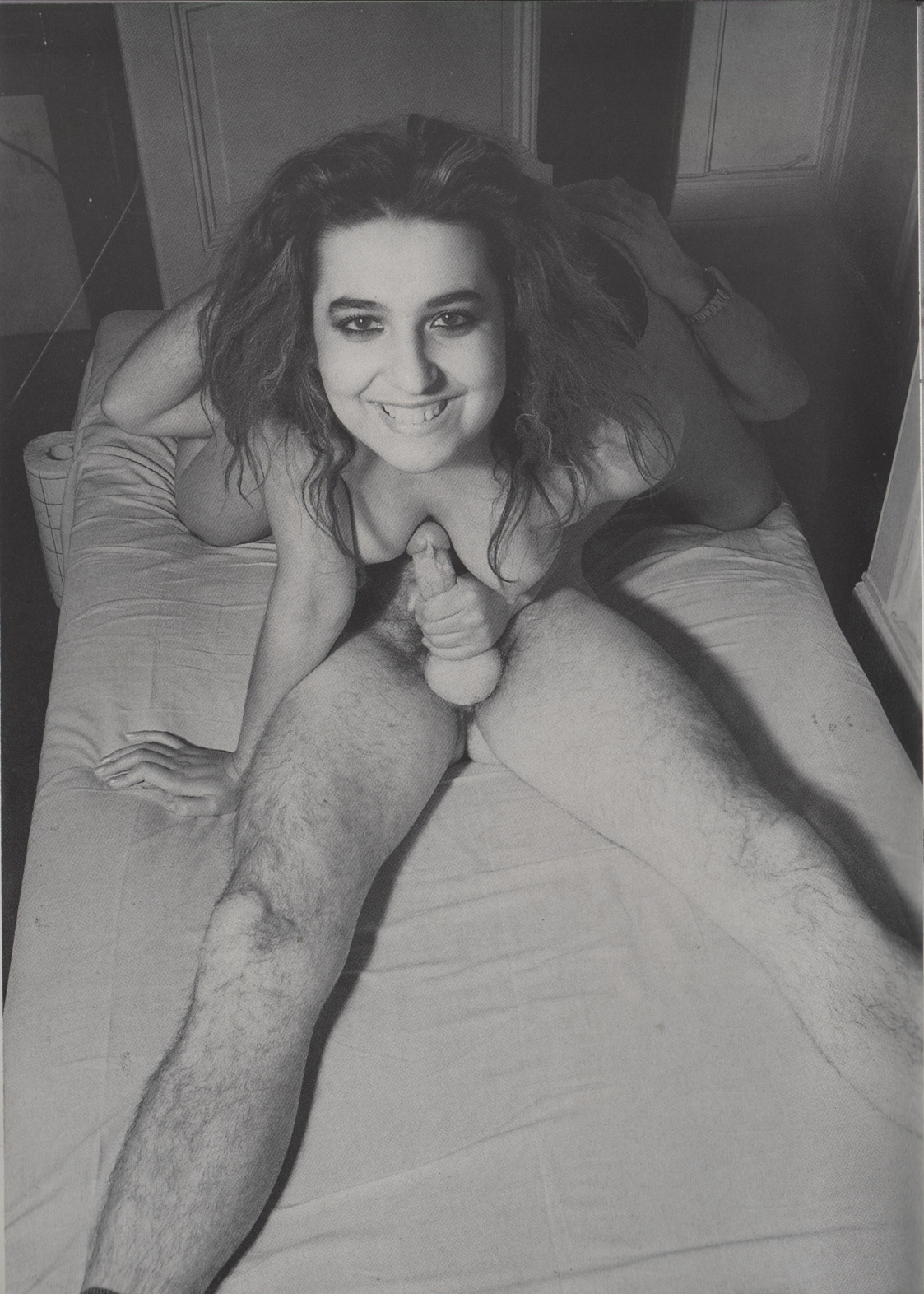

TUSSEN DROOM ÉN.... WERKELIJKHEID

''Hij is werkelijk een geweldige knul,'' sprak Patria tegen haar vriendin Jannie. ''Ik heb hem halfnaakt gezien toen hij uit de badkamer kwam en ik zweer je dat mijn hart tien slagen oversloeg, zo'n lekker lijf als hij heeft.

''Hoeveel had hij dan nog aan?'' informeerde Jannie.

''Alleen zijn onderbroek.''

''Goed gevuld?''

''Niet stijf, maar de bobbel die ik zag zitten, beloofde alle goeds.''

De twee vrouwen hadden het over Patria's neef, de zeventienjarige Bart, die sinds een paar dagen tijdelijk bij haar in huis was in verband met een buitenlands verblijf van zijn ouders. Patria en Jannie waren beiden juist de dertig gepasseerd. De belangstelling voor Barts lichaamsbouw kwam voort uit het feit dat ze er samen sinds enige tijd een spannend tijdverdrijf van hadden gemaakt om knullen van rond de twintig te verleiden en in te weiden in het liefdesspel. Zij als rijpe vrouwen achtten zichzelf daartoe het meest geschikt.

''Anders moet zo'n jongen eerst een hoop teleurstellingen ondergaan met een onervaren meisje, terwijl hij van ons in één keer alle fijne kneepjes kan leren!'' had Jannie eens gegniffeld.

Vanwaar echter de voorkeur voor jongemannen? Welnu, Jannie was sinds twee jaar gescheiden, en Patria's echtgenoot, achter in de dertig en veel van huis, had alle seksuele belangstelling voor haar schijnbaar verloren. Doch zij was ervan overtuigd dat hij een minnaresje had.

''Vast zo'n jong ding,'' had ze schamper tegen Jannie opgemerkt.

''Nou, als hij 't met jonge grietjes doet, dan doe ik het toch met jonge knullen!''

Ze bespraken Bart onder het genoegen van een sherry, 's middags bij Patria thuis.

''Hij is nu naar de stad, voor boeken of zoiets. Maar ik denk dat hij er met een uurtje wel is, rond etenstijd.''

''Ben je van plan hem in te palmen?'' informeerde Jannie nieuwsgierig.

''Natuurlijk liefje. Zo'n kans mag je toch nooit voorbij laten gaan.''

Ze nipte van haar glas.

''Je doet toch ook mee?''

''Heel graag!'' lachte Jannie en er trok een warm gevoel door haar onderbuik bij het vooruitzicht dat ze nader met de knaap mocht kennismaken.

''Blijf dan hier eten, dan verstrikken we hem vanavond in ons web.''

Daar dronken ze op. Tijdens de afwas, die ze gezamelijk deden, voelde Bart regelmatig hoe Jannie zich bij het pakken van een bord of een glas tegen hem aan drukte. Dan voelde hij duidelijk haar grote boezem tegen zijn arm of op

zijn rug en kreeg het er benauwd van. Het was hem trouwens toch opgevallen dat de beide vrouwen tijdens het eten allerlei pikante grapjes hadden gemaakt en hem daarbij zwoel hadden aangekeken. Het bracht zijn gevoelens uit balans en zijn fantasie op hol. De twee vrouwen, met hun weelderige borsten en golvende billen, bezorgden hem door hun wulpse gedrag een erektie en hij deed grote moeite om die te verbergen. Maar Jannie en Patria hadden hem allang opgemerkt. Even later zat hij met Jannie in de voorkamer. Ze was recht tegenover hem gaan zitten in een diepe fauteuil en had daarbij haar rok hoog opgetrokken, Zodat Bart de zwarte kanten bandjes van haar gordeltje over de voorkant van haar brede dijen naar de donkere nylons zag lopen. En omdat ze onderuit gezakt zat, zag hij tevens de pijpjes van haar slip. Haar zwarte lingerie kontrasteerde opwindend met de romig witte huid van haar dijen. Jannie begon een gesprek en informeerde hoe hij het thuis had. Hij antwoordde weliswaar op al haar vragen, maar zijn aandacht ging uit naar de knoopjes van haar bloes. hij meende toch zeker te weten dat er nu drie open stonden, terwijl die tijdens het eten en de afwas nog dicht waren geweest. Het gevolg was wel dat hij nu in haar bloeshals duidelijk die bovenkant van haar borsten kon zien, alsmede de randen van haar behakups. Hij slikte moeizaam. Het kostte hem weinig moeite om te beseffen dat deze vrouw erop uit was om hem op te geilen.

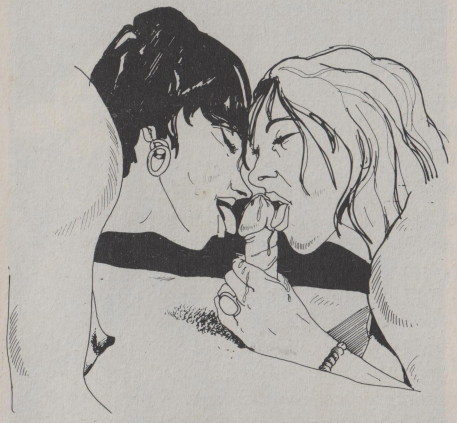

HIJ ZAG DE VROUW NAAR ZIJN KRUIS KIJKEN...

Anders zou ze vast niet zo uitdagend gaan zitten en hem een ruime blik op haar borsten gunnen. Nou, sprak hij tot zichzelf, daarbij aangewakkerd door zijn jeugdige verlangens, van mij kan ze het krijgen. En dat zijn penis het daarmee eens was, bleek uit de verstijving ddie zich manifesteerde, en aan de eerste druppels geil die uit zijn eikelspleet welden en zijn slip bevochtigden. Hij zag de vrouw naar zijn kruis kijken.

''Heb je een vriendinnetje?'' vroeg Jannie glimlachend.

''Nee.''

''Nee? Of bedoel je dat je er een heel stel hebt?''

''Hoezo, een heel stel?''

''Omdat je een aantrekkelijke knul bent. Jij kunt ze vast om je vinger winden.''

''O ja, denk je dat?'' Hij keek haar enigzins verbaasd aan, want hij had zich nooit gerealiseerd of hij wel of niet een grote aantrekkingskracht op vrouwen had.

''Nou en of, schatje,'' murmelde ze, terwijl ze haar stem zwoel zwoel liet klinken.

''Je hebt een lekker en een flinke knul, dat zie ik zo, Bart keek automaties naar zijn erektie. Was het zó duidelijk te zien? Plotseling stond Jannie voor hem.

''Maar...als Patria binnenkomt, wat zal ze dan niet zeggen?'' weerde hij nog af.

''Die komt voorlopig niet, want ze ruimt de keuken op en maakt koffie met gebak. Toe maar, laat hem maar aan me zien, dan zal ik je zeggen, met al mijn ervaring, of hij goed geschapen is of niet.''

Ze knielde tussen zijn knieën.

''Of zal ik hem voor je tevoorschijn halen?''

En voordat hij bezwaar kon maken, had ze zijn gulp al opengemaakt, haar hand in zijn onderbroek geschoven en zijn opgerichte fallus eruit gegrist.

''Allemachtig, dát is een mooie!'' fluisterde ze opgewonden. ''Wat een staf... o, kijk toch eens wat een perfecte eikel, en al zo lekker dooraderd langs de stam.''

Ze stak haar hand opnieuw in zijn broek en

viste ook zijn testikels eruit. Ze floot bewonderend tussen de tanden. ''Sjonge, wat een gave eieren!''
Bart liet een diepe zucht horen toen Jannie zijn penis in haar tot koker gebogen hand nam en hem met trage halen begon te manipuleren.
''Hij wordt nóg groter, zie je dat??'' murmelde ze, haar hoofd vlakbij zijn speer. ''Oei, zo'n knoert is heel zeldzaam!'' Jannie besefte dat ze zwaar oevrdreef, want ze had in haar leven al menige penis ezien die veel groter en dikker was, maar toch sloeg Bart geen slecht figuur ten opzichte van zijn leeftijdgenoten. Doch een beetje oeverdrijven om hem trots te maken, kon geen kwaad, vond ze.

''WIL JE DAT IK JE OOK NOG PIJP..?''

''Hij moet nodig gemolken worden,'' grinnikte ze, hem vanuit zijn schoot aankijkend.
''Gemolken?'' vroeg Bart verbasd. ''Hoe bedoel je?''
''Let maar eens op, dan zal ik je leren wat melken is.''
Bart keek op haar neer en voelde zich door de hele situatie danig buiten zinnen. Hij zag haar hand soepel over zijn lul strelen, haar sensuele mond er vlakbij. En hij keek van bovenaf in haar openhangende bloes, waardoor hij nog meer van haar borsten kon zien. Omdat ze schuingesneden driekwart kups had, zag hij haar tietheuvels bijna tot aan de tepelhoven. Het was een aanblik die hem een droge mond en een kloppend hart bezorgde. Hij werd nu echter ook wat vrijpostiger. Hij zakte gemakkelijk onderuit, waardoor zijn eikel tegen haar lippen stootte. Jannie bewoog alleen haar ogen en keek hem schuins aan.
''Wat? Wil je dat ik je ook nog pijp? Jij geile duivel!''
''Ja, melk me en pijp me!'' gromde hij moeizaam.
Wat pijpen was, dat wist hij wel, en de betekenis van melken liet zich nu ook niet moeilijk meer raden. Haar lippen weken vaneen en haar hoofd kwam omlaag. Bart rilde hartstochtelijk toen hij haar hete mond om zijn eikel voelde en pal daarna haar natte tong die rondom zijn dikke knop slierde.
''Oooh,'' kreunde hij,'' je doet 't!''
Hij zag dat haar wangen ritmies opbolden en samentrokken vanwege de zuigbewegingen. Het duizelde hem. Dit was de eerste keer dat hij door een vrouw werd afgetrokken en gezogen. Het was überhaupt de eerste keer dat hij seks beleefde, in wérkelijkheid, en niet in zijn fanmtasie zoals gewoonlijk. En dan nog wel

met een oudere vrouw, die precies wist wat ze moest doen om hem hitsig te maken. Hij verwonderde zich er even over dat dit zijn eerste sekservaring was. Hij had zich altijd voorgesteld dat de eerste keer ergens in het bos zou zijn met een meisje van zijn leeftijd.

ZE DRONK ZIJN SAP OP..?

Hij had ervan gedagdroomd dat hij haar onder haar rokje zou voelen, aan haar broekje zou frummelen, hopend dat ze bereidwillig was. Dan zou hij het hebben uitgetrokken, haar dijen gespreid, vlug zijn gulp open en zijn piemel eruit, en dan zou hij hem er pardoes ingestoken hebben. Lekker porren, tot de krampgevoelens zouden komen die hij ook kende van zijn zelfbevredigingsorgasmen. Maar dit was héél anders. Dit was niet even vlug zus of zo. Dit was vakwerk. Daar kwam nog niet eens neuken aan te pas, en nú was het al zo allemachtig lekker!

''Aaachch,'' kermde hij, ''wat zalig! Je zuigt en melkt en oooohhh...''

Geheel onverwacht en snel als een bliksemschikt was zijn ontlading door zijn lul geflitst en in één spriets in Jannie's mond terechtgekomen. Hij keek ontdaan omlaag, verwachtend dat ze kwaad zou worden omdat hij haar vol spoot. Maar het tegendeel was waar. Ze maakte heftige slikbewegingen en smakkende geluidjes, ten teken dat ze zijn zaad doorslikte. Bart kon zijn ogen en oren niet geloven. Ze dronk zijn sap op? Wat een geil wijf,

oordeelde hij. Zoiets wulps had hij niet voor mogelijk gehouden. Maar ze deed het toch écht. Ze kneep zelfs met duim en wijsvinger van onderen naar boven in zijn stam om ook de laatste druppels eruit te persen. Haar mond liet zijn eikel vrij, en toen er uit zijn spleet nog enkele parels welden, likte ze die met het puntje van haar tong weg. Daarna likte ze genietend haar lippen af. Bart was sprakeloos. Op dat moment kwam Patria de kamer binnen. Ze liet van verrassing bijna het dienblad met koffie uit haar handen vallen. Maar ze herstelde zich in een mum en begon te lachen.

''Jij kunt ook nooit je geduld bewaren, hè?'' zei ze tegen Jannie. Nou ja, dan is de kop er maar vast af.''

''Nee hoor, die zit er nog steeds aan!'' grinnikte de andere vrouw, op Bart's eikel wijzend.

''Heeft ze je lekker verwend, schatje?'' vroeg Patria aan de jongeman die nog duizelig was van de doorstane emoties.

''Je hebt gespoten, is 't niet? Lekker veel?''

''Hmmmm,'' beantwoordde Jannie haar vraag. ''En heerlijk romig van smaak.''

''Laten we nu eerst maar een kopje koffie drinken, met echte room...''

Bar kreeg ruimschoots de tijd om weer op adem te komen. Maar de opwinding verdween niet, integendeel. Zijn penis bleef hard en overeind. Heel parmantig stak hij uit zijn gulp omhoog. De twee vrouwen keken er belangstellend naar.

''Ben je zo'n doordouwer? vroeg Patria, die niet gewend was dat erekties bleven na de uitstorting.

''Betekent dat nou ook dat je weer kunt?''

''Hoezo, weer kunnen?''

''Dat je nog eens kunt spuiten, bedoel ik.''

''O ja hoor,'' sprak Bart triomfantelijk. ''Ik doe het vaak bij mezelf, en dan lukt het me meestal om twee keer achter elkaar klaar te komen.

Het is me zelfs wel eens gelukt om vier keer te spuiten, maar dat vergde wel een hoop tijd.''

Hij moest inwendig lachen om zijn stoere praat. Maar het was waar.

'''Dat klinkt veelbelovend, vind je niet?'' zei Patria tegen Jannie.

''Nou en of.''

Met die woorden stond ze op.

''Je hebt zo nieuwsgierig naar mijn tieten gekeken, schatje, en ik heb met je piemel mogen spelen. Dan vind ik dat je er recht op hebt om me helemaal te mogen zien. O.k?''

Bart knikte instemmend. Hij was razend benieuwd. Aandachtig keek hij toe hoe Jannie haar bloes helemaal losknoopte en opentrok. Hij knipperde even met zijn ogen toen hij haar massale boezem in de zwarte bustehouder zag. Allemachtig, wat een tieten!

''Alsjeblieft, dat zijn ze,'' glimlachte ze, en streelde haar globes met beide handen over de kups heen. ''Oei, wat zijn mijn spenen hard.''

Ze kreunde.

''Ook zien?''

Ze frunnikte op haar rug aan de sluiting, maar het lukte niet. ''Geen paniek,'' zei ze, ''dan maar zó.''

En met die woorden schoof ze haar handen in de kups en wipte vervolgens haar borsten eruit. Als melkwitte uiers met grote donkerbruine tepelvlekken en vingerdikke spenen, vielen ze weelderig omlaag nu ze de steun van de beha misten. Bart kon zijn ogen niet geloven. Wat een memmen!

''Vind je ze mooi?''

Bart knikte sprakeloos. Spontaan greep hij met zijn rechterhand zijn fallus beet en begonzich langzaam af te trekken, zoals hij vaak deed als hij naar foto's van naakte vrouwen keek. Maar dit was een levende foto!

''Wordt je zo geil bij het zien ervan?'' glimlachte Patria, die zich wel kon voorstellen dat de jongen opgewonden raakte bij het zien van haar vriendin. ''Er komt nog meer, hoor.''

Jannie legde haar handen onder haar ballen en liet ze enige malen opveren. Toen voelde ze Patria's handen op haar rug, die de sluiting van haar beha losmaakten en het kledingstuk verwijderden.

''Dank je, liefje...doe dan gelijk mijn rok los, wil je?''

Ruisend dwarrelde Jannie's rok langs haar mollige benen op de vloer. Bart keek gebiologeerd naar het zwarte broekje dat strak omhaar gevulde onderlijf spande. Hij slikte moeizaam. Het was een pikant gezicht haar zo te zien staan, in slip en jarretelles. Duidelijk zag hij de bolling van haar venusheuvel en daaronder de zwelling van haar rijpe schaamlippen.

JANNIE RILDE TOEN BART HAAR VAGINA LIKTE...

''Nou mag JIJ mijn broek uittrekken,'' zei ze,

naar Bart toe wiegend. Ze ging met haar onderbuik vooruitgestoken voor hem staan. Meteen liet de knaap zijn lul los en haakte zijn vingers achter de rand van haar broekje. Voorzichtig schoof hij het omlaag, daarmee haar schaamstreek ontblotend. Een weelderige bos krulhaar kwam te voorschijn. Zodra hij het broekje helemaal had afgestroopt, ging Jannie wijdbeens staan en plukte met haar vingers haar schede wijd open.

''Alsjeblieft...kijk maar eens goed!''

Dat deed Bart. Van dichtbij zag hij de roze schaamlippen, de vlezige buitenste en de glinsterende binnenste. Bovenin ontwaarde hij de stijve kittelaar van de vrouw, die bijna net zo dik was als zijn pink. Hij kon zich niet beheersen en reikte ernaar met duim en wijsvinger. Jannie kreunde luid en schokte haar hitsige onderlijf naar hem toe.

''Je weet hoe het hoort!'' hijgde ze. ''Jaaa, speel er maar fijn mee...oooh!''

Patria keek vanuit haar stoel vol belangstelling toe. Ze zag Jannie op haar rug. Haar dikke billen krampten voortdurend samen ten teken van het genot dat Barts vingers haar bezorgden. Opeens hoorde ze likgeluidjes, en toen ze goed keek zag ze dat Bart, zonder dat hij daarvoor een aanmoediging nodig had, haar vagina was gaan likken. Jannie rilde met haar wulpse lijf en had moeite zich op haar wankele benen staande te houden. Vervolgens verschenen Barts handen op haar billen. Hij schoof ze onder de banden van het gordeltje die over haar heuvels vanaf haar middel naar omlaag liepen. Jannie begon nog luider te kreunen toen de knaap haar achterwerk streelde. Hij deed het met een raffinement alsof hij van zijn leven niet anders gedaan had.

BART PROEFDE HAAR LIEFDESVOCHT OP ZIJN LIPPEN EN TONG...

Het duurde enkele minuten voort, totdat de wellustige vrouw plotseling jammerend klaarkwam, half over Bart heen vallend.

''Aaahh, wat was dat lekker,'' zuchtte ze voldaan, en kuste Bart dankbaar. ''Goh, wat kwam dat vlug.''

Bart proefde heel bewust het liefdesvocht op zijn lippen en tong. Het maakte hem duizelig. Voor de eerste keer had hij ècht het geil van een vrouw geproefd!

''Nou ik,'' sprak Patria verrukt.

Ze stond op, terwijl Jannie van Barts schoot af kwam en zich in haar fauteuil nestelde. Ze stelde zich vlak voor de knaap op en trok met

gehaaste gebaren haar kleren uit, tot zij ook in haar ondergoed voor hem stond. Bart konstateerde het verschil tussen haar en Jannie. Haar tieten waren niet zo groot en haar buik was veel vlakker. Maar ook zij zag er reuze opwindend uit in haar seksy lingerie. De beha en het slipje waren van vleeskleiruge doorzichtige stof gemaakt, zodat hij haar tepels met bruine randen kon zien, evenals de scherp gesneden driehoek van schaamhaar. Toen ze zich lachend ronddraaide om hem ook haar achterste te tonen, was hij verrukt over haar diepe bilkloof die de twee bolronde billen scheidde.

''Nu ben je door Jannie al afgetrokken...'' zei ze, maar Bart onderbrak haar.

''Gemelkt!''

''Akkoord, gemelkt dan. En je hebt haar klaargebeft...''

''Nooit van gehoord,'' grinnikte hij.

''Maar wel gedááan!'' Ze keek hem verleidelijk aan. ''Dan moest er nu maar eens geneukt worden!''

Aan de schok in Barts penis zag ze dat het voorstel hem blij verraste.

BART KNIELDE ACHTER HAAR NEER MET ZIJN FIERE WAPEN IN DE HAND...

''Vooruit, ik zal je uitkleden.'' ze voegde de daad bij het woord en ontblootte in luttele sekonden het jonge sterke lijf. Terwijl ze dat deed, was Bart zo vrij om haar overal te bevoelen, aan haar verrassend stevige tieten, haar warme buik en haar elastiese billen. Zijn penis werd er nòg harder van. Kaarsrecht en met een vlammende eikel torende hij uit zijn schuchtere dot schaamhaar omhoog.

''Hoe zal ik 't doen?'' vroeg Patria, aan niemand in het bizonder.

''Zoals het een geile teef betaamd,'' merkte Jannie lachend op. ''JIJ op handen en knieën voorover, je kont lekker achteruit, en Bart op z'n knieën achter je, tussen je dijen door in je kut. Wat vind je daarvan?''

''Prima idee.''

En meteen trok ze Bart uit zijn stoel, waarna ze in de geadviseerde pose op de grond knielde.

''Maar schatje, je hebt je broekje nog aan!'' riep Jannie.

''Weet ik,'' was Patria's antwoord,'' maar zó gaat 't ook.''

En terwijl ze dat zei trok ze het kruisstukje voor haar schedemond weg, waarmee de toegang tot haar genotsholte vrij kwam.

''Aan de slag!'' bracht ze moeizaam uit, in gespannen afwachting van Barts penetratie. De jongeman knielde achter haar neer met zijn fiere wapen in de hand. Patria had haar knieën uiteen geplant, zodat hij tussen haar benen kon plaatsnemen. Hij rilde bij het kontakt van zijn blote buik met haar gespannen billen. Zijn eikel schuurde gevoelig langs haar hete dijen en kwam precies voor haar kutopening terecht. Onbeheerst schokte hij voorwaarts en met een luide kreet voelde Patria de vele harde centimeters in haar schedetube binnendringen, zo diep dat de eikel tegen haar baarmoeder stootte. De geile vrouw kermde amechtig. Ze haalde haar hand bij het slipje weg, want ze moest op beide handen steunen om haar evenwicht te bewaren. Het gevolg daarvan was dat het terugschietende pijpje tegen Barts penis aan kwam. Toen hij begon te stoten, schuurde het elastiek pijnlijk tegen zijn huid. Hij maakte Patria erop attent.

''Trek het dan maar uit, lieverd,'' hijgde ze, rillend van de sensatie die zijn eerste felle stoten in haar onderlijf teweegbrachten.

Bart haakte zijn vingers achter de stof van het doorschijnende slipje en trok het frivole ding

over haar bips omlaag, langs haar benen die ze optilde, waarna hij het met een wijde boog wegwierp. Gefascineerd keek hij naar haar bolle billen, die door haar pose enigzins uiteen stonden. Hij zag diep in de kloof tussen de twee heuvels haar donkerbruine anusring. Zijn handen gleden strelend over haar achterwerk en heel even beroerde hij haar poeperd. Patria liet een opgewonden kreetje horen. Daarna drukte hij zijn onderbuik weer tegen haar warme billen en schoof hijgend zijn gevoelige penis tussen haar dijen door, op zoek naar haar natte schede. Het kostte geen enkele moeite om de penetratie tot stand te brengen. Patria huiverde en schokte hoerig haar onderlijf tegen hem op, zodat zijn fallus opnieuw tot aan de testikels in haar vrouwelijkheid verdween. Ze kneep haar schedespieren zo strak mogelijk om zijn roede samen en melkte hem, terwijl hij in een flitsend tempo begon te neuken. Hij trok haar bilhelften vaneen en prangde zijn buik ertussen, zodat zijn schaamhaartjes aan haar anus kriebelden. Patria koerde van genot, Toen liet de knaap zich voorover vallen, sloeg zijn armen om haar heen en greep zich met beide handen aan haar bolle tieten vast. Hij kneedde ze naar hartelust, over de ragdunne stof van de beha heen. Haar tepels waren keihard en hij voelde dat duidelijk in zijn handpalmen.

''Allemachtig, wat neuk je goed, lieveling,'' steunde Patria, terwijl de gloed vanuit haar schede zich door haar hele onderlijf verspreidde.

BART VOELDE HAAR NAUWE SCHEDE OM ZIJN PENIS...

''Je prikt me helemaal lek met die lekkere dunne lul van je...oooh!''

''Vooruit Bart!'' riep Jannie, die hun paring aandachtig volgde, ''geef 'm van katoen...laat haar voelen wat een geile beer je bent! Spaar haar maar niet, want ze kan een hoop hebben. Ze heeft al zoveel lullen in haar kut gehad, dat je heel goed je best moet doen om haar...wat zei ze ook weer?...lek te prikken!''

''Doe ik toch!'' hijgde Bart. ''Ik kan niet beter.''

''Gelukkig maar, want dit is al het éinde!'' kermde Patria, schokkend onder de onbeheerste stoten van de sterke knaap. Keer op keer voelde ze zijn penis tot het uiterste binnendringen, de spitse eikel pijnlijk tegen haar baarmoeder, waardoor een gloeiende prikkel

door haar schaamstreek trok, die zich als een bal met puntige uitsteeksels in het centrum van haar onderbuik steeds verder uitstrekte. Plotseling spatte hij in duizend sterren uiteen. ''Aaachch... ik kooommm!'' riep ze luidkeels. ''Wat zaaaliggg!''

Bart voelde dat haar schede zich om zijn roede samentrok. Hij zat zó diep in haar verscholen, dat zijn ballen tegen haar schaamlippen geperst zaten. Het gaf hem een triomfantelijk gevoel dat hij erin geslaagd was deze rijpe vrouw, die al zoveel minnaars had gehad volgens Jannie, zo'n verrukkelijk orgasme had weten te bezorgen. Zelf had hij er ook volop van genoten, ook al was hijzelf dan nog niet klaargekomen. Maar dat zou nog wel komen. Opeens voelde hij zich bij zijn schouders gepakt en achteruit getrokken worden. Zijn nog steeds stijve lul floepte met een ploppend geluid uit Patria's lusthol en kletste tegen zijn buik terug. Het geslacht was overdekt met glimmend vocht uit haar schede. Door alle opwinding had hij niet gemerkt dat Jannie was en zich naar hem toe had begeven. Nu draaide ze hem een halve slag rond en greep terstond zijn fallus met beide handen beet. Begerig begon ze eraan te trekken, terwijl ze zich, met haar wiegende memmen tegen zijn borst

TWEE TONGEN LIKTEN ZIJN EIKEL...

prangde en hem sensueel kuste. Bart sloeg zijn handen om haar volle billen en trok haar onderlijf dicht tegen zich aan.

''Zal ik je nog eens pijpen?'' lispelde ze. ''Hij smaakt vast heel lekker met Patria's geil erop.''

Ze wachtte zijn toestemming niet af, maar boog zich en schoof pardoes haar lippen om zijn stam en slokte hem ver naar binnen, terwijl haar tong het sap ervan af likte. Bart kreunde genietend. Zijn vingers vermaakten zich onder tussen met haar dikke tepels, die hij ver uit de bruine randen trok voor een goed houvast.

''Hoho!'' riep Patria na enige minuten, toen ze van het orgasme was bekomen en in de gaten kreeg wat Jannie met Bart uitvoerde.

''Hij heeft al een keertje in je mond gespoten...ik heb nog niet gehad.''

''En die beurt van net dan?''

''Ja, maar toch...''

Bart kwam moeizaam sprekend tussenbeide.

''Doe het dan sámen!''

Dat vonden ze een goed idee. Jannie maakte ruimte vrij voor haar vriendin en Patria knielde naast haar voor de jongeman. Toen verdrongen zich vier handen om zijn lul en lispelden twee tongen langs zijn eikel. Af en toe namen

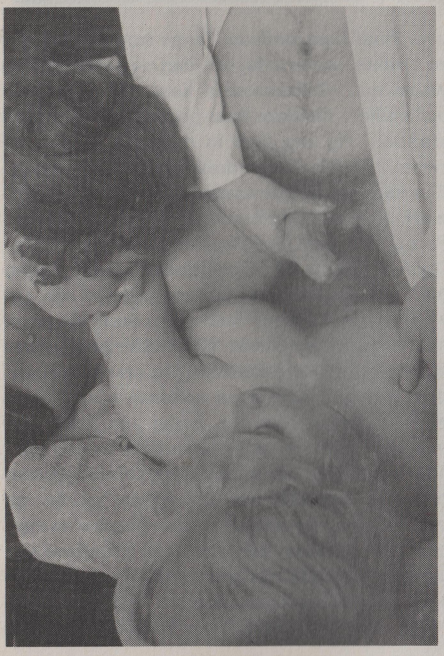

de twee vrouwen hem beurtelings in hun mond. Ze streelden zijn billen en tastten giechelend naar zijn strakke anus. Bart liet zich echter ook niet onbetuigd. Hij had vier memmen (en wat voor!) om zich mee te vermaken, en dat deed hij dan ook vol overgave. Hij had Patria's beha verwijderd zodat hij ook háár tieten kon manipuleren.

''Komt het al?'' vroeg Jannie nieuwsgierig toen Bart indringend begon te kreunen en zijn onderlijf tegen hen op schokte. Ze voelde dat zijn billen zich spanden.

''Waar zijn je ballen, schatje?'' zei Patria die konstateerde dat zijn testikels zich spontaan een stuk in zijn onderbuik hadden teruggetrokken.

''Die ga je toch niet méé spuiten?''

Toen Bart seconden later zijn klimaks bereikte, leek het overigens wel dégelijk of hij zijn ballen door zijn zwans naar buiten voelde schieten, zó sterk zwol de staaf op toen zijn zaad erdoorheen spoot. Hij liet zich volledig gaan, volkomen geabsorbeerd door de emoties van zijn orgasme. De vrouwen hadden zijn uitstorting verwacht, en hielden op het juiste moment op met trekken en likken. Ze plaatsten hun hoofden vlak naast elkaar en openden hun monden wijd, tongen ver uitgestoken. Zodra Bart in lange sprietsen begon te spuiten, zwiepten ze zijn lul heen en weer en op en neer, zodat ze zijn zaad in het rond sproeiden. Het belandde overal, op hun tongen, in hun gezicht, op hun hals en bovenop hun borsten. Toen Bart zijn ogen weer opende, zag hij hoe de twee vriendinnen elkaar knorrend aflikten, genietend van het kostbare sap.

Die nacht maakte Bart zijn uitspraak waar dat hij, bij voldoende tijd, wel vier keer kon klaarkomen. Jannie en Patria konstateerden dat met volgespoten kutten. Toen was echter de nacht al zo ver gevorderd, dat Jannie besloot te blijven slapen. Ze kropen samen in één bed, dromend van de fantastiese uren die ze in de volgende dagen nog samen zouden beleven. Het wonderlijke was evenwel dat Bart daarbij droomde dat hij 't met Patria en Jannie in het bos voor het eerst deed, ongeduldig, gehaast en onervaren. Toen hij de volgende morgen wakker werd, realiseerde hij zich dat zij beiden in zijn droom pas twintig en maagdelijk waren geweest... ■

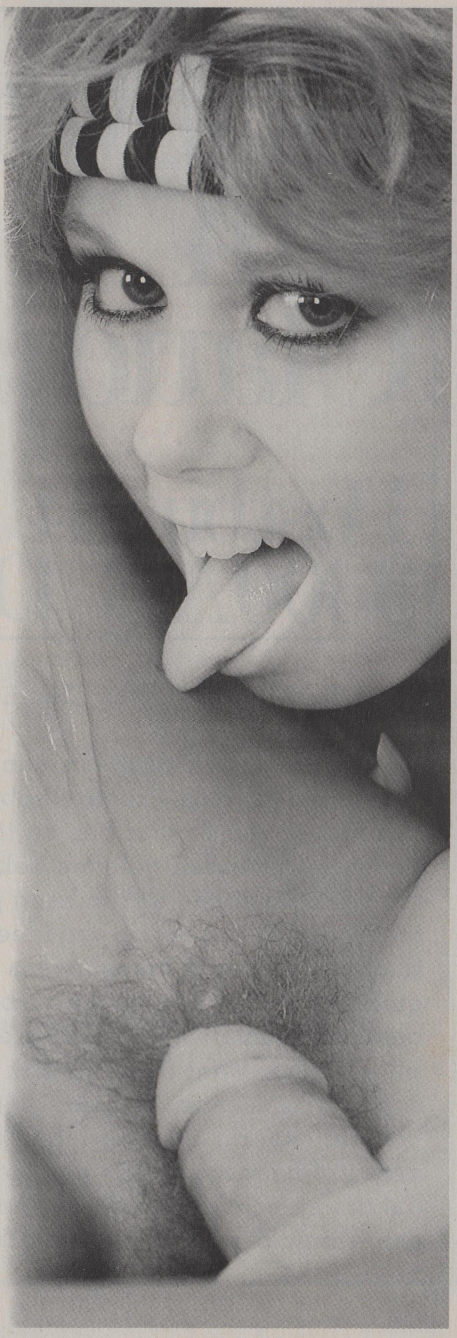

Brieven aan Claudia

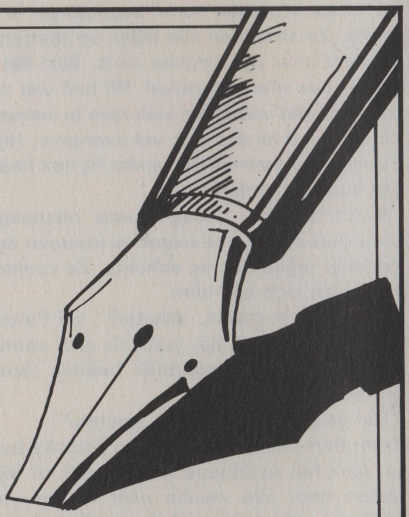

Postbus 64
3300 AB Dordrecht

Beste redaktieleden van Claudia,

Graag zou ik ook eens iets aan u willen schrijven over wat ik de laatste tijd als mijn grootste hobby beschouw. U moet weten dat ik een meisje van 28 jaar ben en ik woon al een paar jaar op mezelf. Een paar maanden geleden heb ik telefoon gehad, en u weet hoe dat gaat. De eerste weken hang je elke dag uren aan de telefoon en toen kwam ik opeens op een idee. Ik had wel eens iets gehoord over telefoonseks, en ik kreeg ineens zin om dat ook eens te doen, vooral omdat ik gek op ben op masturberen. Die avond ben ik op de bank gaan zitten in alleen een slipje en beha, en ik had ook een vibrator bij de hand, want daar word ik helemaal gek van, zo'n zoemende staaf in mijn kutje. Ik pakte het boek van Amsterdam en draaide een willekeurig nummer. Er kwam een vrouw aan de lijn en ik vroeg of haar man thuis was. Ze vertelde dat ze geen man had en dat ik waarschijnlijk verkeerd had gedraaid. De volgende was weer een vrouw die vroeg waarom ik haar man moest hebben en of ik

soms iemand van zijn werk was. Terwijl mijn hart als 'n gek tekeer ging zei ik dat haar man die week bij me was geweest en dat we heerlijk hadden liggen neuken, maar haar man had aan mij gevraagd of ik het niet leuk zou vinden als zijn vrouw ook mee zou doen met een triootje.
Nou, ik heb nog nooit iemand zo horen vloeken en schelden als die vrouw. Achteraf had ik er wel een beetje spijt van, want die man zou er misschien behoorlijk door in de moeilijkheden komen. Het gekke was dat ik ondertussen toch wel een nat kutje had gekregen en ik duwde mijn vibrator tussen mijn lipjes en liet hem zachtjes trillen (hij heeft diverse snelheden, heerlijk!) en ik draaide intussen een ander nummer.
Ditmaal had ik meer geluk en kreeg ik een man aan de lijn, zo te horen een wat oudere man. Hij stelde zich voor terwijl ik m'n vibrator wat sneller zette. Ik zei dat ik zo alleen was en daarom zomaar een paar mensen opbelde terwijl ik met mezelf speelde. Een paar minuten was het stil, terwijl ik steeds meer begon te kreunen en het sap uit mijn poesje stroomde. Even later kwam hij weer aan het toestel en vroeg wat ik precies aan het doen was. Ik vertelde dat ik een vibrator in m'n kut had zitten en tegelijkertijd mijn kittelaar wreef. Ik hoorde hem slikken aan de andere kant van de lijn en opeens vroeg hij of hij soms even langs moest komen dan zou hij me wel eens een flinke beurt geven. Hij zou me dan in mijn kutje en kont neuken, terwijl ik hem dan mocht pijpen. Ik zei dat ik hem helemaal niet kende en dat ik daar een beetje bang voor was.
"Volgens mij heb jij een lekker sappig kutje met van die heerlijke dikke lipjes, en een lief klein kittelaartje. Heb ik gelijk of niet?" vroeg hij.
Ik zei dat hij gelijk had en op dat moment kwam ik op een fantastiese manier klaar, onderwijl de vibrator zo diep mogelijk in min kut op en neer halend. Ik hoorde hem nog wel wat vragen maar even later hing ik toch de telefoon op. Ik droogde mezelf wat af en ben een drankje gaan halen. Later op de avond heb ik nog twee keer gebeld.
Tegenwoordig doe ik het regelmatig, en steeds opnieuw is het een geile en enerverende ervaring, want je weet van te voren nooit wat

je aan de lijn krijgt. Nou zou ik alleen aan jullie willen vragen of het mogelijk is dat de PTT iemand kan opsporen met de telefoon, want ik heb geen zin om er moeilijkheden mee te krijgen. Verder kan ik het elke alleenstaande vrouw aanbevelen.

J.

Beste J.,
Als je steeds een ander nummer draait geloven we niet dat de PTT je kan opsporen, maar helemaal zeker weten we het niet. Het kan echter wel een aantal mensen in moeilijkheden brengen, je gaf daar zelf al een voorbeeld. Maar voor de rest lijkt het ons inderdaad wel opwindend, al moet je het wel treffen met wie je aan het toestel krijgt. De PTT slagzin "Laat eens wat van je horen" krijg bij jou wel een geheel eigen betekenis.

Redaktie.

Beste Redaktie,

Ik vind jullie blad heel erg goed. Bij een van de laatste nummers vond ik het meisje dat op de voorpagina staat (en waarvan ik een kopie meegestuurd heb) zo ontzettend mooi dat ik naar haar verlang, niet alleen seksueel, maar ook om haar liefde te geven, omdat ze het allermooiste en liefste meisje is dat ik ooit gezien heb. Daarom zou ik haar ook alles willen geven om haar gelukkig te maken. De meeste fotomodellen denken dat de meeste mannen alleen maar met hen willen neuken, zonder dat ze van hen houden. Het is jammer dat het ook meestal zo is. Als ik zo'n meisje als vriendin zou hebben, dan zou ik nooit geen behoefte meer hebben aan andere meisjes. Ik spaar alle foto's van haar die in seksboekjes staan. Mijn grootste wens is dat ik graag eens een keer met haar kennis willen maken, of dat ze een keer bij mij thuis komt. Al zou ik haar maar één keertje mogen zien en met haar praten, waar het dan ook is. Dan ben ik tevreden! Ik hoop dat het mogelijk is, want anders zal ik heel verdrietig zijn, en zie het niet meer zitten om ooit nog eens een meisje te kunnen krijgen. Als ze mij gezien heeft kan ze toch nog zelf beslissen of ze mijn vriendin wil worden of niet. Ik begrijp

wel dat fotomodellen het erg druk hebben, maar als ze wil zal ik haar alle onkosten betalen die ze maar hebben wil. Zoveel hou ik van haar. Beste redaktie, zouden jullie mij kunnen helpen. Als je niet weet waar ze woont of hoe je haar zou kunnen bereiken, dan weten jullie vast haar naam wel, want jullie hebben haar toch gefotografeerd? Zij is en blijft het meisje waar ik van hou en ik kan haar gelukkig maken! Help mij a.u.b. dan zal ik jullie heel dankbaar zijn, want jullie zij de enigste die mij kunnen helpen. Een meisje vind het toch fijn als ze weet dat iemand zoveel van haar houdt. Zou het mogelijk zijn dat er nog een paar foto's van haar in jullie blad worden geplaatst voor mij?

Wim.

Beste Wim,
Wij kopen deze foto's van (meestal buitenlandse) fotografen en weten geen adressen van deze modellen. Wel kun je een advertentie plaatsen met daarin een oproep voor het desbetreffende model en als je dan geluk hebt komt ze uit Nederland (of België) en reageert op je advertentie!
Maar deze kans is natuurlijk heel erg klein...

Redaktie.

Beste Redaktie,

Graag wil ik jullie eens een leuk verhaaltje vertellen. In het weekend ga ik vaak met vriendinnen naar een disco in de stad en tot mijn verbazing stond er een paar maanden geleden ineens een kanjer van een gozer achter de bar. Hij was nieuw! Helaas was ik niet de enige die dat opgemerkt had en hij had dan ook direkt vele fans! Ik probeerde met hem in gesprek te komen, maar in het begin van de avond had hij het hiervoor gewoon te druk.
Toen mijn vriendinnen om half twee naar huis gingen, bleef ik nog even plakken in de hoop met hem in kontakt te komen.
Ik bestelde nog wat te drinken bij hem en lachte vriendelijk naar hem. Maar hoewel hij heel vriendelijk was, hield hij toch duidelijk de boot af!

Wel kwam ik te weten dat hij 28 jaar was, Bob heette en nog vrijgezel was. Ik was smoorverliefd!! De week daarop bleef ik weer plakken en probeerde weer met hem een praatje aan te knopen, maar toen ik vroeg waar hij in zijn vrije tijd uithing, werd hij een beetje afstandelijk en toen ik door bleef drammen, zelfs onvriendelijk! Hij zei ik niets met zijn privé leven te maken had en dat hij dat graag zo wilde houden.
Maar stomme trut die ik was, ik had gewoon een bord voor m'n kop en dacht dat hij mij net zo aardig vond als ik hem.
Toen kwam ik op een slinkse manier achter zijn adres en schreef hem een liefdesbrief met daarin de vraag of hij zondagmiddag op een afgesproken plaats wilde zijn. Ook bekende ik openlijk dat ik niet meer kon eten, slapen en gewoon leven zonder hem.
Toen ik die zondag op de afgesproken plaats kwam heb ik daar drie kwartier rond gelopen zonder een glimp van hem op te vangen. Ik was natuurlijk hartstikke teleurgesteld. Maar 's maandags ontving ik een brief... van hem! Daarin stond dat hij mij had gezien maar niet maar niet goed aan durfde te spreken en of ik volgende week zondag daar weer wilde zijn.
Zo gezegd zo gedaan! Ik was in de zevende hemel!!! Maar toen ik op de afgesproken plaats door een andere jongen aangesproken werd, dacht ik dat iemand een grap met me uit wilde halen en reageerde pissig. Na enkele minuten werd mij echter duidelijk dat deze jongen er echt niets van begreep en toen hebben we het uitgepraat. Wat bleek toen?
Ik had de brief bij de verkeerde in de bus gegooid! Hij had wel dezelfde naam dus dacht dat het voor hem bedoeld was en dat ik een stille aanbidster was. We hebben er samen hartelijk om gelachen en gaan nu regelmatig met elkaar om. Ook zijn we een paar keer met elkaar naar bed geweest en óók dat klikt helemaal. Wie weet zit er wel een vaste relatie in. Hoe vinden jullie dit?

Fanny.

Beste Fanny,
Hartstikke leuk!!! Hou ons op de hoogte...

Redaktie.

BON
No. R/91
Stuur deze bon
bij uw aanvraag in

Ook speciaal op aanvraag gemaakt is mogelijk.
Vraag Uw sexboetiek naar de nieuwe leerfolder-1990, òf stuur ons *f* 15,-en U ontvangt onze uitgebreide nieuwe leerfolder met verkoopprijslijst èn verkoop-adressen in Uw omgeving!

Stuur ons *f* 35,- en U ontvangt de folder plus een verrassingsartikel in leer en kwaliteitsmonsters.
Betaling per eurocheque òf giro 2828510 òf bankrek. nr. 14.25.19.138

RIMBA® b.v. POSTBUS 33
4840 AA PRINSENBEEK - HOLLAND

Kontaktadvertenties

ADVERTENTIE-REGELS!!!!!

Steeds meer adverteerders gaan metalen vijfjes bijsluiten. De P.T.T. accepteert dat niet. We hebben daarom besloten om tot een éénheidstarief te komen en wel Hfl. 10,--. Wie dus vroeger voor Hfl. 5,-- adverteerde heeft pech, en diegenen die er Hfl. 15,-- voor over hadden, hebben geluk.

- Invullen in blokletters, één letter per vakje.
- De advertentie kost Hfl. 10,--. Het totaal kunt u bijvoegen per eurocheque of girobetaalkaart. Liever niet kontant.
- In de bovenste balk kunt u, indien gewenst gratis uw woonplaats of regio vermelden.
- Onderstaande bon zenden aan:
  DE VAAR B.V. - POSTBUS 427 - 3300 AK DORDRECHT

woonplaats: regio

f.10,-

Ondergetekende: ..... M/VR/ST

Adres: ..... Nr: .....

Postcode: ..... Woonplaats: .....

Sluit geen munten bij.

Geeft hiermede opdracht tot plaatsing.
Heeft voldoende betaalmiddelen bijgesloten.
Verklaart hierbij tenminste 16 jaar te zijn.

'93 DV Handtekening: .....

DEEL I

39254

Schwedin, 18 J., fast immer geil und mag Sex in allen Formen, auch perversen varianten. Ich und meine Sexfreunde photografieren uns oft bei unseren Orgien. Auch Videoaufnahmen. Haben Sie Intresse mit mir Photos und Videofilmer umzutauschen? Vielleicht können wir treffen? (Sehe Foto.)

39255

Dominante jongen, 27, zoekt (licht) onderdanige meid (tot 30 jaar). Woon je in het noorden van het land, ben je stevig gebouwd en heb je fantasieën over bondage en spanking? Laat dan je meester niet wachten en schrijf snel een brief (liefst met foto.)

ZO REAGEERT U:

1. DOE UW REACTIE IN EEN BLANCO ENVELOPPE. DICHTPLAKKEN
2. OP DE VOORZIJDE **RECHTSBOVEN** HET NUMMER VAN DE ADVERTENTIE VERMELDEN
3. DEZE BRIEF + EEN LOSSE POSTZEGEL VAN HET GELDENDE TARIEF IN EEN ANDERE ENVELOPPE
4. ENVELOPPE DICHTPLAKKEN, FRANKEREN EN ZENDEN AAN: DE VAAR bv, POSTBUS 427, 3300 AK DORDRECHT

DE VAAR bv POSTBUS 427, 3300 AK DORDRECHT

UW REACTIE WORDT GEGARANDEERD BINNEN 6 UUR DOORGEZONDEN

39256

Noord België, Antwerpen: Jongeman, 24, mollig, doch goed voorkomen zoekt vrouwen, mannen die net als hem kicken op luiers en bizarre sex. Hyg., safe en diskretie belangrijk. Geen sm.

39257

Jongeman, 27 jaar, wil door zeer strenge meesteres misbruikt worden. Leeftijd en uiterlijk onbelangrijk. Kan ontv., niet verplaatsen.

IK WIL EEN ABONNEMENT OP TUK (13 nummers per jaar). HIERBIJ INGESLOTEN EEN GIROBETAALKAART - BANK - CHEQUE (kontant-geld altijd AANGETEKEND) á HFL. 115,- t.n.v. DE VAAR B.V.-DORDRECHT-POSTGIRO 2443600. ONDERGETEKENDE VERKLAART HIERBIJ MEERDERJARIG TE ZIJN.

(PRIJSWIJZIGINGEN VOORBEHOUDEN).

NAAM: .....

STRAAT: ..... NR.: .....

POSTCODE: ..... PLAATS: .....

sturen naar: **DE VAAR B.V.** POSTBUS 427 3300 AK DORDRECHT

NOEM HET GERUST KLASSE...

"Zijn ogen zijn als twee donkere poelen, teder en vol jeugdig vuur. Maar onder deze milde, betoverende gloed smeult een veel verterender vuur, het vuur van ongebreidelde passie en allesverzengende lust.

Als hij zijn sterke hand om haar middel legt en haar dichter tegen zich aan trekt, voelt ze langzaam alle weerstand wegebben. Deze man is alles wat zij ooit heeft begeerd in een man, zelfs de lichtste aanraking vervult haar van een zalig, dromerig geluksgevoel.

Hij is zo mooi, zo goed en mooi..."

Eric Schreurs en Hein de Kort ontwikkelden een nieuwe, verfrissende condoom-lijn. Stijlvol vormgegeven, economisch verpakt met een giller van een bijsluiter en bovenal superveilig. Je kunt ze bestellen door overmaking van **ƒ 9,50** per doosje van **zes stuks** op Giro 2443600 of banknummer ING Dordrecht 66.10.62.619, t.n.v. DE VAAR BV, onder vermelding van **Klepzeikercondooms** (1 of 2) of **Pardon Lul condooms** (1 of 2), al naar gelang je voorkeur. Verras je liefdespartner met klasse!

39258

Ehepaar aus der ehemaligen DDR, sucht in Holland ein Bi-Ehepaar. Partnertausch erwünscht! (Siehe Bild).

HE AND SHE, al 10 jaar de grootste escort service. Zeer vertrouwd geheel Nederland en België.

Wij hebben meisjes en stelletjes, voor heren, dames en echtparen. Tel.: 03473 - 70805

Met spoed dames ter assistentie gevraagd en jongens voor heren, echtparen en dames. Tel.: 03402 - 67211/60284. Wij werken zeer snel, diskreet en hyg. He and She is geopend van maandag t/m zaterdag van 11.00 - 04.00 's nachts. Tel.: 03402 - 67211/60284 b.g.g.

Ook He and She in het oosten van het land - Almelo tel. 05490 - 15152 He and She in het noorden - Groningen, ook boys privé tel. 050 - 424181 Nu ook boys escort in Zuid Holland tel. 020 - 6629990 Tevens boys escort in Limburg - Roermond tel. 03402 - 67211/ 020 - 6629990 bgg K.v.K. 104104 Utrecht

39259
Hilversum, 't Gooi: Jongeman, 42 jaar, zoekt lief knap slank meisje tussen 20 en 30 jaar voor vriendschap en tedere (safe)sexrelatie. Vaste relatie niet uitgesloten. Schrijf snel. Alle brieven met (naakt)foto worden beantwoord. Wie o wie durft te schrijven?

Fotograaf zoekt vrouwelijke modellen en paren voor het maken van erotische- en naaktreportages. Ervaring is niet direkt een vereist maar je moet natuurlijk wel lef hebben. De foto's kunnen na overleg gepubliceerd worden, waarna een vergoeding mogelijk is. Heb je zelf leuke ideeën of vragen bel dan 02159 - 20251. Zoek je als fotograaf een leuk model, dan kun je ook reageren.

39260
Man, 40 jaar; welke vrouw, plm. 40 jaar, wil door mij vastgebonden worden, zodat ik haar op een perverse manier zal laten klaarkomen. Misschien heb jij ook nog ideeën voor het verhogen van de sexvreugde. Welke vrouw durft dit aan. Hygiëne en eerlijkheid geboden. Geen financiële bedoelingen. Omg. Leeuwarden. Brieven met foto terug.

39261
Jongeman, 38 jaar, pik van 15 cm, zoekt lekker nymfomanig type om lekker te verwennen.

39262
Gelderland: Jongeman, 28 jaar, knappe onderdanige slaaf zoekt meesteres 24-50 jaar met of zonder slavin voor soft sm, voet fetisjisme, beffen en wippen, liefst meesteres in vrouwelijk uniform. 100% Hygiëne. Brieven met foto altijd antwoord. Vaste relatie gewenst.

39263
Gevraagd, leuke donkere boys enz. die lekker langdurig gepijpt willen worden. Ook zuig ik graag je pik leeg, enz. Kan ook lekker geneukt worden. Heb 'n lekkere neukkont voor je, zalig en langdurig kan je me neuken. Heb 'n lekker strak kontje voor je, of mond om je pik diep te ontvangen. Ben 'n leuke boy. 100% Bisekx. 100% Diskretie.

Helen Blue Lingerie
Helen Blue Lingerie

Helen Blue Lingerie

presenteert

EXCLUSIEF VOOR DE VAAR B.V.:

"FLAME" - Hfl. 92,- WIT ZWART

KOOP HELENA'S FAVORIETE LINGERIE VOOR JE VROUW, VRIENDIN OF VOOR JEZELF!

NIET IN DE WINKEL TE KOOP

DAISY *WIT – ZWART*

LISA *WIT – ZWART*

CLAUDIA *WIT – ZWART*

WENDY *BLAUW – ROSE*

MODEL	PRIJS	KLEUR
JACQUELINE STRING	*f* 77,-	wit-zwart
JACQUELINE	*f* 83,-	wit-zwart
DAISY	*f* 25,-	wit-zwart
LISA	*f* 22,-	wit-zwart niet leverbaar
WENDY	*f* 25,-	blauw-rose niet leverbaar
CLAUDIA	*f* 17,-	wit-zwart
FLAME	*f* 92,-	wit-zwart
HELENA	*f* 95,-	blauw-rose niet leverbaar
MAXIME	*f* 70,-	wit-zwart-blauw-rose

Vul deze bon in en voeg girobetaalkaart, Eurocheque, kontant geld (aantekenen) bij in de envelop. Of stort het verschuldigde bedrag op Postgiro 24 43 600 of NMB nr. 66.10.62.619 t.n.v. DE VAAR B.V. - DORDRECHT.
Zodra het geld binnen is wordt de bestelling METEEN verstuurd.

NAAM: .....

ADRES: .....

POSTCODE: .....

WOONPLAATS: .....

HIERBIJ BESTEL IK:

..... x MODEL ..... à *f* .....

IN DE KLEUR(EN) .....

Handtekening: .....

STUREN NAAR:
DE VAAR B.V.
POSTBUS 427 - 3300 AK DORDRECHT

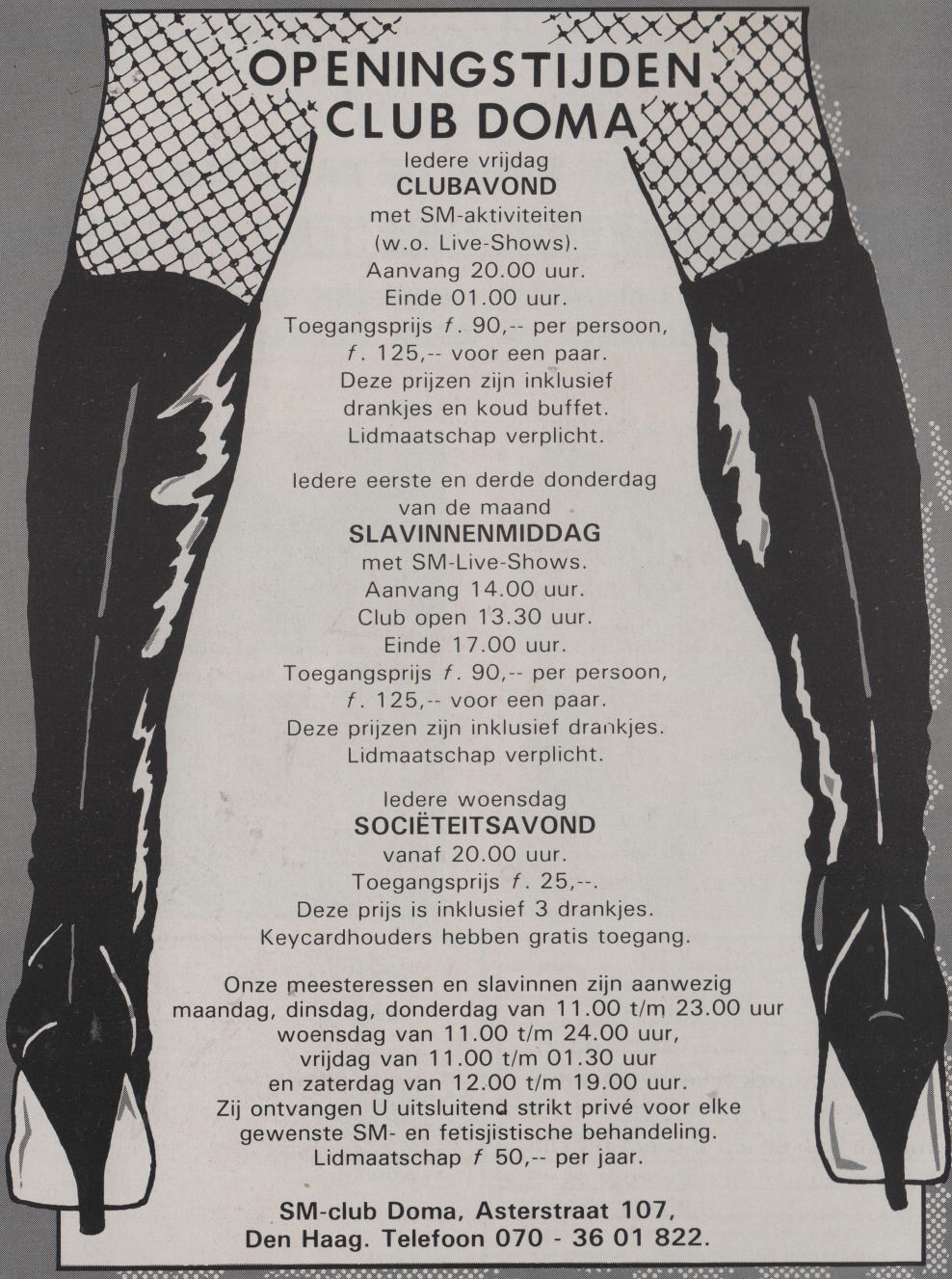

OPENINGSTIJDEN CLUB DOMA

Iedere vrijdag
CLUBAVOND
met SM-aktiviteiten
(w.o. Live-Shows).
Aanvang 20.00 uur.
Einde 01.00 uur.
Toegangsprijs *f*. 90,-- per persoon,
f. 125,-- voor een paar.
Deze prijzen zijn inklusief
drankjes en koud buffet.
Lidmaatschap verplicht.

Iedere eerste en derde donderdag
van de maand
SLAVINNENMIDDAG
met SM-Live-Shows.
Aanvang 14.00 uur.
Club open 13.30 uur.
Einde 17.00 uur.
Toegangsprijs *f*. 90,-- per persoon,
f. 125,-- voor een paar.
Deze prijzen zijn inklusief drankjes.
Lidmaatschap verplicht.

Iedere woensdag
SOCIËTEITSAVOND
vanaf 20.00 uur.
Toegangsprijs *f*. 25,--.
Deze prijs is inklusief 3 drankjes.
Keycardhouders hebben gratis toegang.

Onze meesteressen en slavinnen zijn aanwezig
maandag, dinsdag, donderdag van 11.00 t/m 23.00 uur
woensdag van 11.00 t/m 24.00 uur,
vrijdag van 11.00 t/m 01.30 uur
en zaterdag van 12.00 t/m 19.00 uur.
Zij ontvangen U uitsluitend strikt privé voor elke
gewenste SM- en fetisjistische behandeling.
Lidmaatschap *f* 50,-- per jaar.

SM-club Doma, Asterstraat 107,
Den Haag. Telefoon 070 - 36 01 822.

39264
Hilversum, 't Gooi: Welk knap slank meisje tussen 20-30 jaar, wil een (sex)relatie aangaan met 42-jarige jongeman? Wie durft te schrijven? Samen maken we er iets moois van. Alle brieven met (naakt)foto worden beantwoord. Schrijf snel.

39265
Zoek vrouw van 21 jaar. Ben zelf 31 jaar, wil graag kontakt. Schrijf terug a.u.b.!

39266
Zaanstad, Noord Holland: Rustige, spontane jongeman, 35 jaar is op zoek naar lieve vrouw of symp. echtpaar om ser. sexuele relatie op te bouwen. Romantisch met kaarslicht sexen, heb blond haar, blauwe ogen, slank postuur, 1.80m., s.v.p. geen 1-daagsvlieg, wil relatie voor lange tijd. Foto en tel. is antwoord.

39267
Hilversum: Jongeman, 42 jaar, blond haar en bl. ogen, 1.70/75kg., zkm lief knap slank ongeremd plm. 1.70m. lang meisje tussen 25-32 jaar uit Hilversum of dir. omg. voor fijne (safesex)relatie. Als 't klikt tussen ons, later meer. Alle brieven met (naakt)foto o.e.r. worden altijd beantwoord.

39268
Raum Bayern u. Ex-DDR: Er 26/184/73 sucht Mädchen, Dame oder Paar für erotische Spiele. Alter, Aussehen zweitvangig. Stelle mich für Fotos oder Videos zur Verfügung, keine Finanzinteressen. 100% Diskr. (Siehe Foto.)

Patrick ligt in het bos naar de twee loge's Vladomir en Boris te kijken die aan het badmintonnen zijn. Wanneer hij wellustig in zijn baaaantje hapt en de shutlle zijn kant uit komt, laten de jongens hem in hun pikken happen. Met alle gevolgen voor zijn mondje en zijn kontje. Als Lenny aan het voetballen is ziet hij Patrick met zijn pik uit zijn broek liggen. Lenny bedenkt zich geen moment en stort zich op Patrick. Snel neemt hij hem mee naar huis om ook zijn vriend Carlo er van te laten genieten. Na een flinke beurt brengt Lenny Patrick weer terug naar het bos.

Partick legt im Wald und beobachtet die bei ihm logierenden Vladimir und Boris beim Badmintonspiel. Als er wollustig in seine Banane beisst und die shutlle bei ihm landet, lassen die Jungen ihn in ihre Schwänze beissen. Beim Fussbalspiel sieht Lenny, dass Patrick seinen Schwengel herausfordernd aus der Hose hängen lässt. Lenny zögert keinen Augenblick und stürzt sich auf Patrick. Er nimmt ihm schnell mit nach Hause, damit sein Freund Carlo auch mitgeniessen kann. Nachdem sie sich ausgetobt haben, bringt Lenny den Patrcik wieder in den Wald zurück.

Patrick is lying in the forest, watching two guests Vladimir and Boris playing Badminton. When he voluptuosly bites his banana, and the shutlle lands at his side, the boys let him bite their pricks. At playing soccer, Lenny observes that Patrick's tool hangs challenging out of his trousers. Lenny doesn't hesitate a moment and falls upon Patrick. He quickly takes him home to let his Friend Carlo share the joy. After having had a nice rough turn, Lenny takes Patrick back to te forest.

Patryk leży w lesie, obserwując swoich dwóch gości Włodka i Borysa grajach w badmintona. I kiedy ochoczo gryzie swojego banana, lotka ląduje koło niego, a chłopcy dają mu pogryźć coś zupełnie innego... Podczas gry w piłkę Lenny obserwuje Partyka, któremu coś zachęcająco wystaje ze spodni. Lenny niemarnuje czasu i pada przed Partykiem. Potem zabiera go do domu, żeby i jego przyjaciel - Karol zaznał trochę przyjemności. Po wszystkim Lenny zabiera Karola z powrotem do lasu...

60 MINUTEN VIDEO:
"DE VAAR-AMI-VIDEO-1"
V.H.S. - HFL. 150,-- (inclusief verzendkosten).
BESTELLEN D.M.V. EURO-CHEQUE, GIROBETAALKAART OF OVERBOEKING OP POSTGIRO 2443600 OF I.N.G. BANK NR. 66.10.62.619 t.n.v. DE VAAR B.V.; ONDER VERMELDING VAN:
"DE VAAR-AMI-VIDEO-1"

NAAM: .....
VOORLETTER(S): .....
STRAAT: .....
CODE: .....
WOONPLAATS: .....

Speeltijd 60 minuten, een uitgave van:
DE VAAR B.V.,
Postbus 427, 3300 AK Dordrecht.

DE VAAR-AMI-VIDEO
presenteert Badminton Boy's
DE V
AM
VID
volu
VH

DE VAAR AMI VIDEO

presenteert

BADMINTON BOYS

DE VAAR AMI VIDEO

39269
't Gooi: Jongeman, 42 jaar, blond haar, bl. ogen, zkm het jonge meisje op pag. 2/5/6 van Sexus nr. 11 '92. Ook kennismaking gezocht met het afgebeelde meisje op de omslag van Sexus nr. 11 '92.

Fotograaf zoekt vrouwelijke modellen en paren voor het maken van erotische- en naaktreportages. Ervaring is niet direkt een vereist maar je moet natuurlijk wel lef hebben. De foto's kunnen na overleg gepubliceerd worden, waarna een vergoeding mogelijk is. Heb je zelf leuke ideeën of vragen bel dan 02159 - 20251. Zoek je als fotograaf een leuk model, dan kun je ook reageren.

39270
Attraktives, hübsches, sexy Bi-Girl (22) aus Polen sucht Damen, Herren oder Paare für heißbe Spiele (oral-sex, masturbation, Gruppen-sex, FKK). Kleiner Unkostenbeitrag (für Porto und Fotos) = Antwortgarantie.

39271
Ik zoek lieve slanke, dikke, grote, kleine meiden van 25 tot 45 jaar die een zakcentje willen verdienen met sexfilms.

39272
Bi-boy (30) maakt prachtige foto's van mannen, vrouwen en koppels. Brieven met foto o.e.r.

39273
Sportlichen 45-er sucht tabulose Brieffreundin lecken bis zum Orgasmus und Griechish sollte ihr gefallen. Alter unwichtig! Nur geil, das muß sein! Bildzuschriften, keine fin. Intressen!

39274
Jongen, 39 jaar, zoekt een jonge vrouw of vrouw voor een sexrelatie, aardige financiële vergoeding mogelijk. Zakcent voor de vakantie. Kan niet ontvangen. Afstand geen bezwaar als overnachten mogelijk is. Hygiëne en diskretie gewenst en geboden. Brieven met foto altijd antwoord terug. Mag ook pasfoto.

39275
Attraktieves, sexy Bi-Girl, 21, aus Polen sucht Damen, Herren oder Paare für heiße Spiele

(masturbation, oral, anal, Gruppen-sex, FKK). Kleiner Unkostenbeitrag (für Porto und Fotos) = Antwortgarantie. (Sehe Foto.)

39276
Man, 40 jaar, zoekt kutje voor ong. sex. Geen taboe's. Alles moet kunnen. Brief met foto o.e.r.

39277
Welke sportieve jonge vrouw of meisje wil sexgenot beleven met een jongeman van plm. 31 jaar? Leeftijd vrouw plm. 20/40 jaar. Brieven met foto o.e.r.

39278
Overijssel: Jongeman van 39 jaar zoekt (jonge) vrouw voor een langdurige sexrelatie. Wil jou hiervoor fin. zo goed ik kan steunen in de toekomst. Kan niet ontv. en waar evt. overn. mog. is. omdat ik met openbaar vervoer moet en alleen in het weekend kan. Br.m.f. en postz. altijd antwoord en foto terug. Ook Duitsland, Gron. e.o. Hyg. en diskr. gevraagd en geboden.

39279
Attraktives, sexy Bi-Girl (28) aus Polen sucht Damen, Herren oder Paare für heiße Spiele (masturbation, oral, anal, piss, Gruppensex). Kleiner Unkostenbeitrag (für Porto und Fotos) = Antwortgarantie.

39280
Echtpaar, 30 jaar, zoeken echtpaar voor P.R. of spel. Wij kunnen wel verpl. niet ontv. Houden van sauna en zwemmen en hebben kind.

39281
Man, 40 jaar, zoekt vrouw die het leuk vind om mij lekker te pijpen. G.f.b. en alle brieven met nktfoto o.e.r.

EINDE DEEL I

De nieuwe Rimba erotische lingerie catalogus is uit!

Vraag bij uw sexboetiek om de nieuwe, RIMBA EROTIC FASHION CATALOGUS 1993 of stuur ons ƒ 10,- en u ontvangt onze catalogus met de verkoopprijzen en verkoopadressen in uw omgeving. Als u ƒ 25,- stuurt ontvangt u de catalogus samen met een verrassingsartikel.

Stuur uw aanvraag samen met kontant geld, eurocheque of betaal per giro: 28.28.510 of bankrek.nr.: 14.25.19.138.

RIMBA B.V., POSTBUS 33, 4840 PRINSENBEEK - HOLLAND.

SM CLUB DOMA

THE MOST EXCITING CLUB IN THE WORLD

SM PARTIES PRIVATE SM SESSIONS SM SHOWS

INFO: FL. 10,- / DM 10,- / $ 5,- / YEN 800,-
ASTERSTRAAT 107 - 2565 TT THE HAGUE - HOLLAND - TEL. 070 - 3601822
FAX 070 - 3654180

De Wipkrant
Weet
Waar
Je
Wipt
06 9559
75 C. P. M.

De Wiplijn
75 C. P. M.
06 9555
Iedereen krijgt een beurt

06
320 320 76
Pornofoon
75 C. P. M.

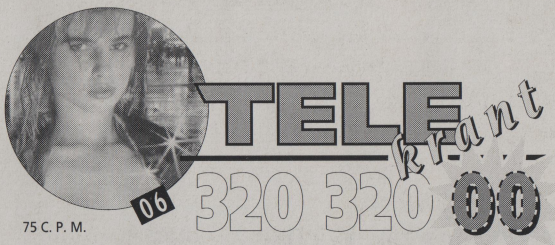
TELE krant
06 320 320 00
75 C. P. M.

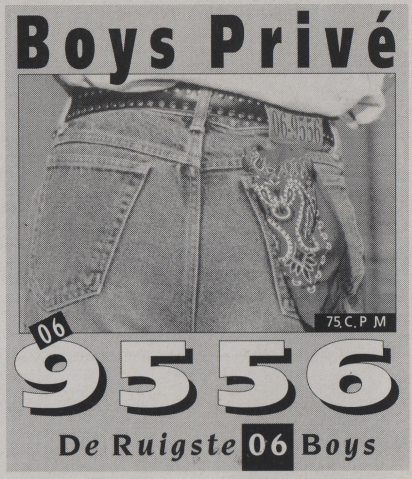
Boys Privé
75 C. P. M.
06 9556
De Ruigste 06 Boys

06-320-320-
89
Dé Hoge Nood Lijn
75 C. P. M.

DEEL II

39282
Wil je jezelf eens in een blad als dit tegenkomen? Fotograaf zoekt vrouwelijke modellen voor erotische foto's. Vergoeding mogelijk. Stuur je reaktie samen met foto vandaag nog op, dan krijg je morgen antwoord.

39283
Gezocht: jongens/meisjes, tussen 20 en 45 jaar om mee te doen in soft/hardcore sexfilms. Bij interesse zend (nkt)foto's. Hoge verdiensten! Figuren; lang, kort, dik, dun, alles welkom.

39284
Attraktives, hübsches, sexy Bi-Girl (26) aus Polen sucht Damen, Herren oder Paare für heiße Spiele (oral-sex, masturbation, Gruppen-sex, FKK). Kleiner Unkostenbeitrag (für Porto und Fotos) = Antwortgarantie.

39285
Welke vrouw tot 50 jaar wil deze pik laten spuiten? Je mag zelf kiezen hoe en waar. Br.m.f. o.e.r. (Zie foto.) →

39286
Welke lieve/ondeugende, slanke, dikke, grote/kleine meiden tussen 20 en 50 jaar willen meedoen in sexfilms. Leuke verdiensten.

39287
Lieve jongen van 23 jaar zoekt lief meisje (t/m 28 jaar) voor vriendschap en tedere seks. Ik kan ontvangen. Brief graag met foto.

39288
Sensible Wichserin sucht gefühlvollen Herrn, der ihren feuchten, bepissten, verwichsten und geil duftenden Slip um seine Latte wickelt und

FEEST!!!
BIJ B&W®

profiteer mee

Blue & White is jarig!!! Twintig jaar het meest betrouwbare postorderbedrijf op sexgebied, en dat moet gevierd worden op onze manier..... met porno dus! Regelrecht uit Amerika (dus nieuwer kan niet) 120 minuten (2 UUR!!!) porno op VHS.

Bestelnr. 9153
Ca. 120 min.
39,--

VHS

Bestelnr. 9154
Ca. 120 min.
39,--

Maar liefst 24 films per band voor de belachelijke prijs van ƒ39,--. Dat is nog geen ƒ1,75 per stuk!!! Goedkoper kan niet! Nog nooit zag u zoveel porno voor zo weinig geld. Wacht niet langer en bestel nu! U zult beslist geen spijt hebben. Onze sex & lingerie-katalogus ontvangt u er GRATIS bij!!!!!

nog geen 1,75! per film

Blue & White
Giro 22.10.396
ABN Bank 54.52.11.999

Ja, ik profiteer mee van jullie 20 jarig jubileum! Stuur mij zo snel mogelijk

☐ **Art. 9153 á ƒ39,--** ☐ **Art.9154 á ƒ39,--**

Het verschuldigde bedrag betaal ik:

☐ *per eurocheque/girobetaalkaart*
☐ *stort ik op jullie bank/girorekening*

De SEX & LINGERIEKATALOGUS krijg ik er GRATIS BIJ !!!!

Naam: .....

Adres: .....

Code/Plaats: .....

Blue & White postbus 74 1000 AB Amsterdam

SEXARTIKELEN PER POST

HETEROBLAD

HOMOBLAD

VIDEOBAND

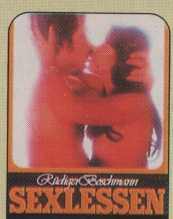

BOEK

VIBRATORS

PENISPOP

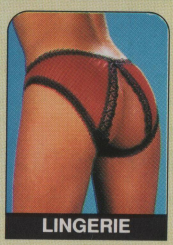
LINGERIE

HIEP HIEP HOERA!!!

Blue & White bestaat 20 jaar en dat wordt gevierd met een geheel nieuwe katalogus. 108 pagina's dik en geheel in kleur.

SEXKATALOGUS 1991 IS UIT

Ja, u leest het goed. De mooiste sexkatalogus van Nederland is vanaf nu leverbaar. De totaal vernieuwde Blue & White katalogus is geheel in kleur en bevat 108 pagina's.

SPAANSE VLIEG

POTENTIE PIL

NU KUNT U THUIS ALLES UITZOEKEN

Nu kunt u gezellig thuis uw keuze maken uit de dikke Blue & White sexkatalogus of een bestelling doen uit onze uitgebreide lingeriekatalogus met meer dan 160 verschillende creaties. Of het nu gaat om een videoband of een open slip, het staat er allemaal in. Bij Blue & White heeft u nu keuze uit meer dan 600 verschillende sexartikelen die allemaal uit voorraad leverbaar zijn.

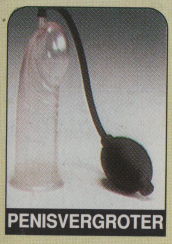
PENISVERGROTER

ZO WERKT HET, ZO GEBRUIKT U HET

In de Blue & White katalogus staat duidelijk omschreven hoe ieder artikel werkt en hoe u het moet gebruiken. Bij iedere videoband staat duidelijk vermeld waar het verhaal over gaat, hoeveel personen er in mee spelen en welke kwaliteit u kunt verwachten. Bij Blue & White heeft u duidelijkheid, zodat u makkelijker zelf uw keuze kunt bepalen.

VUL IN DIE BON !!!

Wilt u echt weten wat er allemaal op sexgebied te koop is? Vul dan vandaag nog de bon in en vraag de beide katalogi aan voor slechts ƒ8,00

Blue & White Ceintuurbaan 248
1072 GG Amsterdam

ERO
TISCHE
LINGERIE

JA zend mij zo vlug mogelijk beide kleuren katalogi in gesloten omslag toe. Ik heb het bedrag ƒ8,00 betaald zoals ik hieronder heb aangekruist.

☐ bijgesloten cheque/postzegels ☐ Gestort op uw giro 2210396

Naam: .....

Adres: .....

Code/Plaats: 2

Blue & White Postbus 74 1000 AB Amsterdam

ihr schreibt, was er dabei empfindet und welche geilen Worte er dabei sagt. Volle Diskretion auf Gegenseitigkeit.

39289
Attraktives, hübsches, sexy Bi-Girl (22) aus Polen mit großem Bruste (104 cm) sucht Damen, Herren oder Paare für heiße Spiele (oral-sex, masturbation, Gruppen-sex, FKK). Kleiner Unkostenbeitrag (für Porto und Fotos) = Antwortgarantie. (Sehe Foto.)

39290
Hilversum: Jongeman, 42 jaar, blond haar en bl. ogen, 1.70/75kg., zkm lief knap slank ongeremd plm. 1.70m. lang meisje tussen 25-32 jaar uit Hilversum of dir. omg. voor fijne (safesex)relatie. Als 't klikt tussen ons, later meer. Alle brieven met (naakt)foto (o.e.r.) worden altijd beantwoord.

39291
Hilversum: Jongeman, 42 jaar, blond haar, blauwe ogen, zkm het jonge meisje op pag. 2/5/6 van Sexus nr. 11/'92. Ook kennismaking gezocht met het afgebeelde meisje op de omslag van Sexus nr. 11 '92.

39292
Flink geschapen veeleisende getrouwde vrouw (45) zoekt zeer potentiële zwaar geschapen man voor sexuele bevrediging. Brieven met foto en telefoonnummer of adres. Liefst omg. Zuid Holland.

39293
Paramaribo: Ik zoek ser. dames voor huwelijk, kinderen geen bezwaar. Wel ser. graag. Dit is geen schijnhuwelijk! Schrijf voor meer informatie.

39294
Geil Thais meisje, 21 jaar, (exotisch) wil corresponderen met mannen. Ik stuur je erotische foto's. Eventueel kontakt later. Brieven met antwoordzegel = antwoord. (Zie foto.)

→

39295
Enschede: Spoed gevraagd, een meisje of een vrouw tot tachtig. Voor relatie. Wie schrijft mij? Pasfoto bijsluiten a.u.b.

39296
Attraktives, hübsches, sexy Bi-Girl (23) aus Polen sucht Damen, Herren oder Paare für heiße Spiele (oral-sex, masturbation, Gruppen-sex, FKK). Kleiner Unkostenbeitrag (für Porto und Fotos) = Antwortgarantie. (Sehe Foto.)

39297
Zoekt leuke geile man. Ik ben voor alles in, met postzegel altijd antwoord.

©1993

Een uitgave van: DE VAAR B.V.

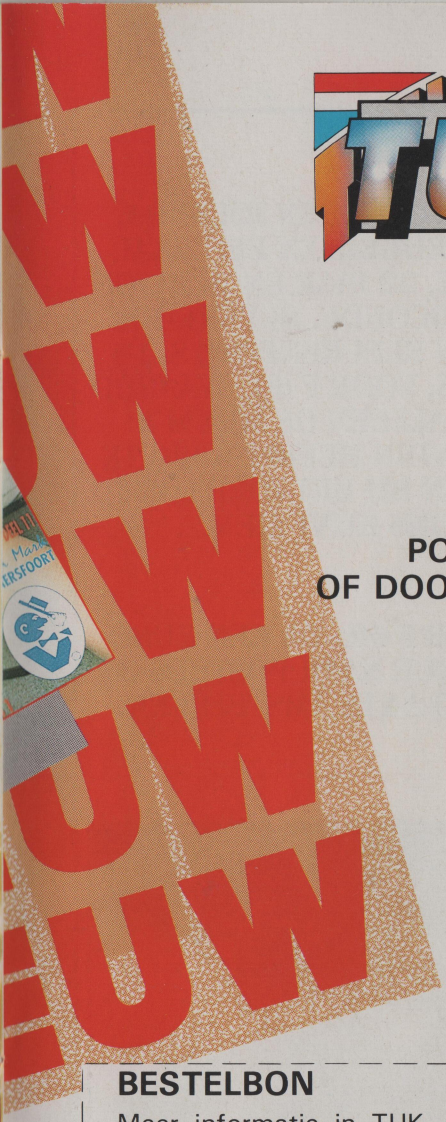

NEDERLANDS GESPROKEN

TUK VIDEO

HFL. 99,50
INCLUSIEF VERZENDKOSTEN

BESTELLEN BIJ: DE VAAR B.V.
POSTBUS 427 - 3300 AK DORDRECHT,
OF DOOR OVERMAKING VAN HFL. 99,50 OP
POSTBANKNUMMER 2443600 OF
NMB REK.NR.: 66.10.62.619
t.n.v. DE VAAR B.V. - DORDRECHT
o.v.v. TV 117

60 MINUTEN KIJK- EN LUISTERPLEZIER OP TUK VIDEO.

BESTELBON

Meer informatie in TUK, het blootste blad van Nederland. U kunt ook rechtstreeks bestellen bij: TUK-VIDEO - postbus 427 - 3300 AK Dordrecht, door overmaking van Hfl. 99,50 op
postbanknummer 2443600
NMB rek.nr.: 66.10.62.619
t.n.v. DE VAAR B.V. - DORDRECHT. (PRIJSWIJZIGINGEN VOORBEHOUDEN).

VIDEO 1 ☐ 8 ☐
VIDEO 2 ☐ 9 ☐
VIDEO 3 ☐ 10 ☐
VIDEO 4 ☐ 11 ☐
VIDEO 5 ☐
VIDEO 6 ☐
VIDEO 7 ☐

Naam: .....
Adres: .....
Postcode: ..... Plaats: .....
Handtekening: .....

1993
Het jaar van de bisexualiteit.

HE AND SHE ESCORT

door geheel Nederland en België.
Wij hebben jongens, meisjes en stelletjes, voor heren, dames en echtparen.
Geen moeite of afstand is ons te groot.
Dus zet die stap en gun uzelf datgeen waar u altijd al over heeft gedroomd.

HE AND SHE
is geopend van maandag t/m zaterdag van 11.00 - 04.00 's nachts.
Tel.:
03402 - 67211/60284
b.g.g.
05490 - 15152
In iedereen schuilt wel 'n bisexueel!
Regelmatig bi-jongens en bi-girls gevraagd!

NIEUW!!!
BOYS ESCORT EN PRIVÉ TWENTE
Tel.: 053 - 316171
assistentie gevraagd.

HALLO, IK BEN JOLANDA, BLOEDGEIL EN EEN KAAL KUTJE, 22 JAAR EN IK WOON IN ABCOUDE. IK VERKOOP MIJN KLEURENFOTO'S, 10 STUKS, VOOR F 60,- WAAROP IK ALLEEN OF MET M'N VRIENDIN HEERLIJK LIG TE GEILEN BIJ HET IDEE DAT JIJ ONS KUNT ZIEN....

STUUR F 60,- OF EEN EURO-CHEQUE NAAR POSTBUS 27 1180 AA IN AMSTELVEEN.

39298
Suriname: Graag briefwisseling met een meisje of dame tussen leeftijd 18-30 jaar voor kennismaking en later huwelijk.

39299
Friesland: Gezocht meisje 16 tot 26 voor een seksrelatie die uit kan groeien tot ? relatie. Ik woon alleen. Kan ontv., verpl., ophalen. Alles op 100% eerlijke basis, ongedwongen, gezelligheid komt op eerste plaats. Omg. Leeuwarden. 100% Eerlijke advertentie.

39300
Attraktives, hübsches, sexy Bi-Girl (24) aus Polen sucht Damen, Herren oder Paare für heiße Spiele (oral-sex, masturbation, Gruppen-sex, FKK). Kleiner Unkostenbeitrag (für Porto und Fotos) = Antwortgarantie. (Sehe Foto.)

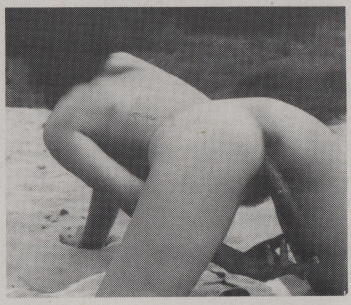

39301
Nijmegen e.o.: Jongeman van 25 jaar, zoekt (h)eerlijk sekskontakt, ben voor veel in, beh. harde SM mensen. Wie schrijft? Voor mij 1e keer. Iedereen kan schrijven.

39302
Kleine jongen, 21 jaar, met grote lul, zoekt vrouw 16-45 jaar om lekker mee te geilen. Ben 1.40m., en heb lichte handicap. Brieven met (naakt)foto altijd antwoord. Wie durft? Huidskleur of handicap geen bezwaar. Hyg./diskr. gevraagd.

39303
Jonge vrouw zoekt met medeweten van vriend, jong 100% bi of lesb. meisje om verwent te worden en te verwennen. Zeer hoge vergoeding mog. Kan ontv. en verpl. Brieven met foto altijd antwoord. (Zie foto.)

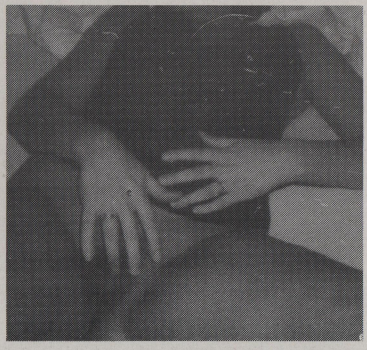

ZIGZAG
STRIPS EN VERHALEN VAN TOPKLASSE, DE MOOISTE BLOTE MEISJES, WAANZINARTIKELEN EN VUIGE RODDEL, HARRRRDE PORNO!
Ieder en week!
VRAAG JE KIOSK OF TIJDSCHRIFTENHANDELAAR ERNAAR!
Indien niet voorradig kan rechtstreeks besteld worden door overmaking van f.10,-- (incl. portokosten) op gironummer 2443600 of banknummer I.N.G. Dordrecht 66.10.62.619 t.n.v. DE VAAR B.V. o.v.v. ZIGZAG.

Denise
NIEUW!
DE GEILSTE BELGISCHE BONBON
06.320.321.15
ADEMBENEMENDE SHOWS, STRIPTEASE VOOR FUIVEN, FEESTEN, DISKO'S ENZ. TEVENS LIVE SHOWS VOOR CLUBS.
TE BOEKEN BIJ UW ARTIESTENBURO OF INLICHTINGEN PB 140 2060 ANTWERPEN 6 FAX. 0932.14.61.51.74.
P.S.: Denise zoekt modellen, koppels, enz. voor komende video-produkties. Schrijf naar: Postbus 140, 2060 Antwerpen 6. Groetjes Denise.

39304

Antwerpen, Breda: Jongeman, 24, met weinig ervaring zoekt één of meerdere leuke meisjes met weinig of veel ervaring om hem alles te leren. Ben je tussen 16 en 25 jaar en woon je kort bij Antwerpen of Breda, schrijf me dan met foto.

39305

Prov. Zeeland: Jongen van 16 jaar, zoekt meisjes/dames die mij van hun geile belevenissen laten meegenieten d.m.v. brieven/banden etc. Diskr. gevraagd! Wie schrijft mij. Brieven met antw.zegel altijd antwoord terug.

39306

Ik hou van oosterse meisjes/vrouwen, erotiek en sexlingerie. Welk oosters meisje/vrouw (Ind./Chin, etc.) houd van mij? Ik ben 'n Ind. man, 32 jaar, 1.64m., vrijgraag maar onervaren (voor mij eerste keer!). Ben geen SM, bizarre sex, e.d. type. Hou van gewone sex; langdurig vrijen, strelen, jouw kutje beffen en door jou gepijpt te worden. Ook van erotische massage. Zoek haar (19-40 jaar) evt. onervaren, n.-rokend en ongebonden) in regio Amsterdam/Randstad. Voor vriendschap en veel erotiek (safe-sex) waarbij vriendschap belangrijkste is. Ik kan ontv., ook overdag; overnachten is mog. Hyg. en diskr. is gevraagd en geboden.

39307

Attraktives, sexy Bi-Girl (22) aus Polen sucht Damen, Herren oder Paare für heiße Spiele (oral-sex, masturbation, Gruppen-sex, FKK). Kleiner Unkostenbeitrag (für Porto und Fotos) = Antwortgarantie. (Sehe Foto.)

39308

Jongeman zoekt een jonge vrouw of vrouw met een lief en eerlijk karakter voor seksrelatie, voor jou is aard. fin. verg. mog. in de maand, ook leuk zakcent voor de vakantie. En als je van muziek houd, ik heb nog iets heel moois voor jou. Kan niet ontv. Afstand geen bezw. als

overn. mog. is, hyg. en diskr. gewenst en geboden. Huidskleur onbelang. Br.m.f. en postz. alt. antw. en foto retour. Ik wacht met smart op jou. Brieven en foto, mag ook pasf.

39309

Attraktives, hübsches, sexy Bi-Girl (28) aus Polen sucht Damen, Herren oder Paare für heiße Spiele (oral-sex, masturbation, Gruppen-sex, FKK). Kleiner Unkostenbeitrag (für Porto und Fotos) = Antwortgarantie.

39310

Amsterdam, Noord Holland: Heer, 59 jaar, zoekt mollige lady's 40-70 jaar om langdurig te likken, zuigen en haar urine te moeten drinken en nog meer moet doen. Ben zeer onderdanig voor je. Hygiëne en diskretie gevraagd en geboden. Wie vervult mijn wensdromen en ik de jouwe. Waar zijn die lieve lady's. Huidskleur is onbelangrijk.

EINDE DEEL II

INTERMEDIA

PORNO POSTORDER

Snelle Service d.m.v. een **GRATIS 06-nummer!**
Uw bestelling binnen 48 uur thuis

BEL: 06-0226750

Noem het maar op of we hebben het:
Hetero, Homo, Animal, Bizarre, Bondage, Spanking, Lesbisch, Hulpmiddelen

NIEUW
Leer en lingerie pakket.
Bestel het nu voor *f* 20,--

Vraag ons dikke porno info pakket aan over Video's, Bladen, vibrators etc. voor *f* 10,--

WINKELS
KRUISWEG 44 (T.O. STATION) - HAARLEM
NIEUW: BREESTRAAT 150 - BEVERWIJK
PRIVE CABINES AANWEZIG

INTERMEDIA ● POSTBUS 1522 ● 2003 BN HAARLEM

Vul deze bon in en kruis één van de onderstaande vakjes aan, voeg postzegels, girobetaalkaart, cheque, contant geld, bij in de envelop of stort het verschuldigde bedrag op giro: 209979 of Amrobank 44.71.36.046. Zodra het geld binnen is wordt de bestelling meteen verstuurd.

☐ Het dikke infopakket *f* 10,00
☐ Leer en lingerie pakket *f* 20,00

Naam: .....
Adres: .....
Postcode: .....
Plaats: .....

Neem eens een non...

De twee mannen lagen tegen de groene helling van de heuvel en droomden. Ze hadden ook niets beters te doen, want ze stonden bekend als echte lanterfanters. Het was prachtig weer, ongeschikt om te werken. De hitte trilde boven het zacht golvende landschap. In het dal, enkele honderden meters van de plaats waar de twee vrienden lagen te luieren, stond een groot wit klooster. Een klok begon te kleppen en een van de luilakken werd wakker en ging geeuwend rechtop zitten.
"Elf uur al. Vittorio, wakker worden."
Zijn maat ging traag zitten. "Hoe laat is het, Carlo?"
"Elf uur," zei ik. "De klok van het klooster sloeg net, heb je het niet gehoord?"
Vittorio keek naar de wazige verte. "Het klooster.... Carlo, zou het daar ook zo heet zijn?"
"Koel, maar de nonnetjes zijn misschien wel heet."
"Ik zou best een tijdje tussen de nonnen willen zitten."
"Oude en uitgedroogde vrouwen, daar heb je toch niets aan."
"Zouden er daar geen jonge meisjes zitten?"
"Misschien wel."
Vittorio staarde naar de witte muren en het lage torentje. "Geen sterveling te zien."
"Hoe wil je daar binnenkomen?" vroeg Carlo.
"Als non verkleden, niets aan."
"Mooie ideeën heb jij altijd," spotte Carlo.
Ze stonden op en begonnen in de richting van de stad te lopen. "Als non verkleed de poort door zien te komen," mompelde Carlo. "Het lijkt me riskant maar desondanks zou ik het wel eens willen proberen."

De jonge en vrij knappe non keek fronsend naar de twee vrouwen die onderdak hadden gevraagd.
"Jullie zien er vreemd uit," zei ze bits. "Mannelijk haast, maar het is

niet aan mij te oordelen. Jullie mogen hier overnachten."
"Dank u," zei Vittorio zacht.
Een uur later zaten zij met de nonnen rond de grote tafel. Er werd zwijgend gegeten en dat kwam het tweetal wel goed uit! Na het eten wees de knappe non waar zij moesten slapen.
"Niet uitkleden," zei Carlo toen ze alleen waren. "We hebben er niets aan als we nu al tegen de lamp lopen."
"Nee, de nacht is nog lang," beaamde Vittorio. "Als het donker is gaan we op avontuur uit. Wat een schatje, die Maria."
"Ik heb vier knappe meisjes onder de twintig gezien. En dan Maria natuurlijk nog."
Er werd op de deur geklopt en Maria kwam binnen. "Is de kamer naar uw genoegen dames?"
Ze keken naar de lieftallige non die grote ogen had en een fraaie rode mond. Ze was nog geen dertig en vrij mollig.
"Een sobere kamer, maar we slapen hier vast goed," zei Carol die een vrij lichte stem had.
"Zijn jullie lesbies?" vroeg de non streng. "Jullie maken een mannelijke indruk op iedereen, neem me niet kwalijk dat ik het zeg."
"We zijn lesbies," zei Vittorio. "Moeten we nu weg?"
De knappe non shcudde haar hoofd en ging zitten, haar witte handen gevouwen in de brede schoot. "Ik zit al vijftien jaar hier, maar zekere gevoelens steken steeds weer de kop op."
"Zekere gevoelens?"
"Lesbiese gevoelens. Ik ben een zondige vrouw. Toen ik dertien was ging ik met een lerares naar bed en ik vond het heerlijk."
"Je bent een knappe vrouw," zei Carlo. "Kunnen we iets voor je doen?"
"Als jullie dat willen....."
Ze zagen aan haar ogen wat ze graag wilde. "Kom tussen ons in zitten," zei Carlo en maakte ruimte voor de non. Maria knikte en nam plaats tussen de twee vrienden. Vier handen begonnen onder het lange gewaad van de non te voelen. Vittorio zocht de borsten en was verrast toen hij twee tamelijk grote en volle tieten vond die onmiddellijk reageerden en harde tepels kregen. Maria huiverde. "O, wat heerlijk is dat, zalig, dat is nog eens een genot! Oh, het is zonde, ik ben een zondares, maar het is zo heerlijk....."
Een hand van Carlo tilde het gewaad op en streelde de gladde dijen die direkt werden gespreid door de hijgende Maria. Carlo liet zijn hand in haar broekje glijden en streelde de warme buik en het welig groeiende schaamhaar.
"Aaach," kermde Maria en ze liet het sap gaan.
De mannen zoenden haar gulzige en zoete mond en waren zelf niet minder gulzig. Ze deden het beurtelings, streelden in goed samenspel

mond, tieten, billen en kut, en werden even nat als de kronkelende non. Haar spleet stond ver open. Carlo ontblootte haar onderlichaam en hij zoende en likte haar zoutige kutje, waarna Vittorrio het wellustig overdeed en de schaamplooien ver uit elkaar trok.
Toen zijn vingers en tong haar open mossel intensief bewerkten kwam ze op een allerverschrikkelijkste manier klaar; hijgend en kronkelend alsof ze de hevigste pijnen leed en met een hemelse blik in haar mooie donkere ogen, terwijl de sappen overvloedig uit haar open kutje liepen. Toen het over was maakte ze preuts haar habijt in orde en wilde vertrekken.
"Vier jonge en knappe meisje heb ik gezien," zei Vittorio. "Die moeten hierkomen."
"Ze zijn niet lesbies," wierp Maria tegen.
"Na vanaond zullen ze dat wel zijn. Stuur ze een voor een naar ons toe, anders konden je dagen in het klooster wel eens geteld zijn," zei Carlo dreigend.
Maria werd rood en knikte met tegenzin, waarna ze snel het vertrek verliet. De mannen keken elkaar aan en lachten onderdrukt.
"Wat een lekkere meid, ik stond op het punt mijn lul in haar heerlijke kut te steken, Vittorio."
"Man, ik kwam haast klaar toen zij zo zat te schokken."
"Zou ze die andere schatjes nog sturen?"
"Vast en zeker en zo niet....."
Het eerste meisje kwam niet lang na het vertrek van Maria. Ze was jong en lief, een jaar of zestien en nog allerminst door het kloosterleven getekend. Wel zag ze er bangelijk uit.
"Schatje, kom bij ons zitten," fleemde Carlo. "Maria vond het heerlijk, kom dan."
Ze ging stijfjes zitten, preuts en rechtop, angst en afschuw in haar grote groen-bruine ogen. Carlo streelde haar wangen, volgde met een vinger de bogen van haar jonge lippen en was verrukt.
"Wat ben je mooi en lief, kindje. Open je mond, dan zal ik je laten voelen hoe heerlijk de liefde is."
"Zonde en verderf," stiet het meisje uit en ze sloot haar ogen, trillend als een rietje.
Carlo drukte zijn mond op de hare en zoende haar uitgebreid en vol wellust. Ze hield haar adem in en kreunde zacht, terwijl haar soepele lijfje zo stijf als een plank werd. Vittorio keek naar zijn zoenende makker en pakte een van de handjes van het meisje. Onder zijn rok droeg hij niets en zijn lul was dik en groot.
"Schatje, voel eens hier onder mijn rok, voel maar en wees niet bang."
Hij leidde haar hand naar zijn fallus en met een kreetje voelde zij dat het een man was die zij in zijn kruis greep. Dat was een hele schok voor haar! Nog nooit had zij een lul aangeraakt en dit grote warme

ding maakte haar aan het beven, zo bang was ze ervoor. Vittorio merkte het wel en hij deed het verder rustig aan. Hij liet haar hand los en zo had zij de kans terug te trekken. Ze deed het echter niet en Vittorio fluisterde: "Streel hem maar, beweeg hem maar op en neer door je lekkere trekhandje, schatje. Heb je het nog nooit bij een man gedaan?"
Ze opende haar ogen en keek hem kwaad aan. "Nooit, met smerige dingen laat ik me niet in."
Per ongeluk stroopte ze de strakke voorhuid terug over de eikel en met een kreet van genot graaide Vittorio onder haar lange gewaad, bevoelde haar onderbenen, de knieën en tenslotte de gladde dijen.
"Trek me af, dan vinger ik je, liefje, of wil je liever genaaid worden? Dit is de kans van je leven, misschien de laatste."
Hij stak een hand in haar broekje en voelde aan haar stevige kutje dat nog zo droog als gort was. Ze slaakte een kreet, gooide haar knieën uit elkaar en riep: "O, het is zonde, het mag niet! Oh, wat heerlijk heb je me beet, doe het, doe alles met me, allebei, ik wil jullie naakt zien, kerels....."
"Dat zal gebeuren," zei Carlo grijnzend en hij trok zijn vrouwenkleren uit.
Zo werd het jonge maagdje gekonfronteerd met twee parmantig wippende lullen en vier mooie harige ballen. Ze keek er met begerige ogen naar en wilde ze allebei in haar handen nemen om ermee te spelen.
"Wat mooi, wat een grote stijve dingen hebben jullie, ooh, wat voelen die zalig hard en warm aan, ik wil ze allebei in mijn kut hebben."
"Vittorio, dat doen we niet, ze is te jong."
"Ja, je hebt gelijk, maar ze heeft nog een gaatje waar je ook wel wat in kwijt kunt."
"Mijn achterwerkje?" vroeg het nonnetje heet en trok aan de stengels die nu sappen in het rond sproeiden en een heerlijke geur verspreidden die het meisje nog heter maakte. Carlo voelde onder haar gewaad en floot bewonderend.
"Achterwerkje? Een bizonder lekker kontje, dat voel ik hier. Zullen we jou nu eens zalig verwennen, klein snoepje?"
"O ja, alles moeten jullie met me doen, als ik maar eventjes aan jullie ding mag likken."
"Je mag hem likken en zuigen tot alles er uitkomt," zei Vittorio.
Samen begonnen de mannen haar te ontkleden en het meisje speelde onderwijl maar met hun grote pikken en ballen. Ze stond al heel gauw in haar mooie nakie en werd toen uitgebreid aan een onderzoek onderworpen.
"Bizonder gaaf, wat een brokken van tieten," zei Carlo hijgend en hij streelde en zoende haar spitse borsten tot die harde knopjes kregen.

Vittorio had meer belangstelling voor haar dijen en donzige kutspleetje. Hij duwde haar mooie dijen uit elkaar en trok de delikate schaamlelletejs voorzichtig uiteen. De kut was rood en fris, maagdelijk en buitengewoon aantrekkelijk.
"Kun je het goed zien? Ben ik mooi van onderen?" vroeg ze verlegen.
"Je moest maar eens op je mooie billetjes gaan liggen, dan kun je eerst aan mijn pik lummelen, terwijl ik me met je mooie tietjes bezighoud, goed?" vroeg Carlo. "Vittorio kan dan wat met je poesje spelen. Na een poosje wisselen we en dan mag je zijn pik in je bekje nemen."
"En gaan jullie dan mijn bibsje neuken?" vroeg ze opgewonden.
"Reken maar, we spuiten je darmen vol met ons witte spul. Je zult ervan genieten, maar wij niet minder."
Ze rammelde nog gauw even aan de hete lullen en stroopte met een geil gekir de velletjes ver terug, wat de mannen haast deed klaarkomen. Ze wisten zich echter in te houden en toen het meisje op haar rug lag dook Vittorio tussen haar sierlijke dijen, glad en zacht, die ze uitnodigend gespreid had.
"Wat een kutje, om op te vreten."
Beurtelings likten en zoende de mannen het nonnetje dat hoe langer hoe natter werd en opgewonden lag te kirren en met haar kontje te wippen.
"We neuken haar in de kont," zei Carlo. "Wat een feest om met zo'n schatje te spelen, Vittorio."
"Ik zou eerst nog aan jullie pikken mogen sabbelen," zei de non hitsig. Carlo schoof zijn ding tussen haar fraaie lippen en kreunde het uit toen ze haar lippen en tong aan het werk zette. Hij stond te wippen en te draaien van genot.
"Nu ik," zei Vittorio en hij duwde Carlo weg, waarna hij zijn eigen pik op de tong van het meisje legde. Ze sloot haar lippen grommend rond de eikel en zoog en likte.
"Wat een schat, ik neem je van achteren!" riep Carlo en hij legde een hand op de witte billen van de non die gebukt stond, trok de broodjes uit elkaar en aanschouwde het geile wonder van haar anusje. Zijn pik was glibberig en met een ferme duw drong hij in de kont van het meisje, begon haar hijgend en kreunend te naaien en bekneep haar billen en schaamlippen.
"Niet zo hard," fluisterde ze en nam de lul weer tussen haar lipjes. Carlo neukte haar driftig, kletste op haar kont en werd zo geil als boter. Hij spoot zich in haar gastvrij anusje leeg en steunde: "O, wat een wonder, dit is het einde om zo in een non te spuiten. Vittorio, neem mijn plaats in, kerel, ik ben leeg."
Het meisje kreeg nu een andere lul gepresenteerd. Het grote ding gleed gemakkelijk in haar kont en zuchtend nam ze de slappe pik van Carlo in haar mond. Hij kreeg twee minuten later alweer een harde.

Vittorio deed een haal of drie, betastte haar billen en spoot zich brullend in haar darmen leeg.

Het nonnetje was nog maar net weg of er werd alweer op de deur geklopt, wie zou daar zijn? Voor de twee levensgenieters was dat geen vraag, zij verwachtten nog heel wat, maar toen Carlo de deur opende en zag dat er twee jonge nonnen voor stonden, verbleekte hij niet weinig, krabde zich het flink behaarde hoofd en zei: "Vittorio, daar zijn twee lieve meisjes die een beurt willen hebben, maar ik heb er weinig zin meer in."
"Tjonge, hoe moeten we dat nu doen," zei Vittorio wanhopig.
De nonnetjes kwamen schuchter binnen en zagen met schrik dat zij bij twee mannen op bezoek kwamen in plaats van bij twee vrouwen.
"Ga maar eens zitten," zei Carlo. "Misschien kunnen we een of andere leuk spelletje met je doen waar niet veel energie voor nodig is. Wat mij betreft kun je ook naar je bed gaan, ik hoef niet meer."
"Laat ze zich maar eens uitkleden," opperde Vittorio na de meisjes van top tot teen te hebben bekeken. Ze hadden aardige rondingen onder hun gewaad, uitkleden kon nooit kwaad.
De meisjes keken elkaar wat raar aan. Toen haalde de oudste de schouders op en zei kil: "We moesten gehoorzamen. Wat gaat er gebeuren, uitkleden en neuken?"
De andere non bloosde bij het horen van die woorden.
"Uitkleden dan maar," zei Carlo. "We kunnen altijd wat met de lieve borstjes, billen en kutjes spelen en wie weet komt de jongeheer dan van opwinding nog een keer omhoog."
"Dat zou heel fijn wezen," zei de brutaalste non. "Ik ben hier niet voor m'n lol het klooster ingegaan. Al meer dan drie jaar heb ik geen pik gezien."
"Nou, je krijgt er straks twee te zien, maar het is de vraag of ze nog ergens toe in staat zijn na het geweldige avontuur met de vorige nonnetjes."
"Dat zou ik heel jammer vinden," zei de non. "Maar ik denk dat ik er wel beweging in krijg, ik zal tenminste alles doen om aan mijn trekken te komen."
"Ik niet, het is afschuwelijk," zei het andere nonnetje preuts. "Ik heb nog nooit een naakte man gezien en ik wil het nu ook niet."
"Je weet wat je aan Maria hebt beloofd," zei de brutale. "Ik zal je eens laten zien wat een man en een vrouw kunnen doen. Je krijgt dan vast ook een beetje jeuk in je kutje."
Ze maakte haar gewaad los en trok het uit, waarna de degelijke onderkleren rap volgden. Ze was bizonder goed gebouwd. Jonger dan Maria, en met veel robuuster vormen. De borsten staken strak en groot vooruit op het lelieblanke en uitzonderlijk slanke bovenlichaam. Ze

had werkelijk een wespentaille, maar de heupen liepen sierlijk en breed uit, de buik met het toefje haar was een heerlijkheid, de dijen zaten tegen elkaar geprand en waren heerlijk van vorm, evenals de onderbenen die zeer slanke enkels hadden. Toen ze zich naakt aan de mannen presenteerde wisten die niet goed waar ze eerst moesten kijken. Het achterwerk van de non was nog mooier dan de voorkant en toen ze zich behaagziek om en om draaide floten zij vol bewondering.
"Daar heb ik geen moeite mee," zei Carlo. Hij trok zijn kleren uit en speelde snel even met zijn lul die al bijna rechtop stond. De non keek er hongerig naar en zei: "Kom hier en druk hem tussen mijn dijen, dan krijg je een heerlijk kusje van me. Die andere vent kan wel aan de achterkant zijn lul tussen mijn broodjes steken.
"Je bent door en door verdorven," zei het preutse nonnetje. "Ik kijk niet."
Vittorio had al een harde en toen hij die aan de dames liet zien slaakte de ene een kreet van verrukking, terwijl de andere haar ogen sloot, krampachtig slikte en de ogen weer opende en vuurrood werd. "Wat een enorm ding," stamelde zij en kwam een stapje dichterbij.
"Je hebt je beurt voorbij laten gaan," zei Vittorio. "En bovendien heb je je kleren nog aan, met jou wil ik dus niets te maken hebben. Ga maar naar de moeder-overste om uit te huilen en...."
"Kom hier met je lekkere stok," zei de naakte non. "Van achteren tussen mijn billen en dan kun je lekker aan mijn kut en tieten voelen terwijl je vriend van voren zijn eikel tussen mijn dijen steekt. Liefst zou ik door allebei tegelijk genaaid worden."
"Daar vinden we wel iets op," zei Carlo. Hij ging tegen haar aan staan en legde zijn kloppenden lul tussen de fraaie wulpse dijen. Ze keek er met glinsterende ogen naar en legde lachend een hand onder zijn zak.
"Lekkere volle eitjes, mmm, wat zal daar straks een lekkere struif uitkomen!"
"Dat hoop ik voor jou." Carlos wrikte wat heen en weer en voelde dat zijn lul tegen het harige kutje wreef. Het wond hem op en hij stak brutaal zijn tong in de verrukkelijke mond van de non. Ze zoende hem heet terug en masseerde zijn ballen. Grommend en hijgend geilden ze elkaar op.
"Nou, ik ga dan maar tussen die lekkere ronde billen," zei Vittorio.
Hij ging achter de mooie vrouw staan en bevoelde haar veerkrachtige kontje. "Een heerlijkheid, wat een kont, wat een vorstelijk geheel heb ik hier in mijn handen."
Hij trok de billen uit elkaar en keek naar het frisse poepdingetje in de diepe vallei. Hij streelde alles uitgebreid, drong in het kruis en ontmoette daar de natte snikkel van zijn geilende maat.
"Steek je lul er gezellig bij," zei de non.
Vittorio legde hem tussen de dijen en streelde zo de pik van Carlo, wat

helemaal geen onaangenaam gevoel was. Samen streelden zij de binnenkant van de mooie dijen en het steeds verder opengaand kutje van de hete non. Ze neukten wat zonder in de kut te zitten, voelden aan billen, kut en tieten van de hijgende vrouw en keken eens naar de andere non die haar rug naar het geile tafereel had toegekeerd.
"Amelia, draai je om en kijk," beval de naakte non. "Ik tel tot drie en als je dan niet naar ons kijkt waait de wind vanavond uit een rare hoek, dat beloof ik je."
De witte gedaante draaide zich langzaam om, keek naar de stotenden en strelende mannen, naar wat hun monden deden, en slaakte een kreet van schrik. Toen kwam er een belangstellende blik in haar ogen en ze kwam dichterbij, voelde aan de kloten van de twee mannen en kreeg er maar niet genoeg van. Ze lagen heerlijk in de hand en brutaal tastte zij nu naar de schuivende pikken tussen de dijen van haar medekloosterlinge.
"Doe maar mee," zei Carlo. "Alles uit, dan krijg je je deel van de feesttaart."
Ze ontkleedde zich snel en was een lust voor het oog toen ze naakt in het vertrek stond. Nog erg jong, kleine spitse borsten, een lichaam dat nog net in de pubertijd was. De mannen streelden haar overal en de non die zij al aan het opgeilen waren duwde de mannen van zich af.
"Ik wil twee gaatjes gevuld hebben," zei ze. "Jullie moeten zo gaan liggen dat de twee lullen een stukje van elkaar staan, zodat een in mijn kut kan en de andere tegelijkertijd in mijn kontje."
De mannen vonden het goed en gingen op de grond liggen, de benen langs weerskanten van elkaars lichaam, de vier kloten bijna tegen elkaar en de pikken fier omhoog. De non bekeek het eens goed, mat de afstand tussen haar anus en de schede, knikte toen en zei hitsig: "Zo moet het lukken, jongens. Ik ga er eerst op, daarna Amelia."
Ze ging zitten alsof ze plaats nam op de pot, prikte de pik van Carlo in haar open kut en trachtte de lul van Vittorio in haar anus te wurmen. Amelia assisteerde en zowaar, tegelijk drongen de harde staven haar gretige lichaam binnen. Ze zat kermend voorover en bewoog haar heupen wild heen en weer.
"Ik voel ze, die twee lekkere neukers. O, tegelijk in m'n darmen en kutje, wat een feest, daar heb ik nu altijd van gedroomd."
De mannen streelden haar billen, kutlippen en borsten, haar daarmee goed opwarmend, al had ze dat niet bepaald nodig. Amelia voelde aan de harige balzakken en kreeg prompt een natte kut. Na een poosje wrikken tierde de neukende non dat ze klaarkwam en zaad wilde voelen.
"Wie is de eerste die me voldoet?" vroeg ze sidderend.
"Verdomme, ik, daar spuit het al heen, oooh, verrek, geile hoer, je wrikt me klaar met je lekkere kont!" schreeuwde Vittorio in zijn

ekstase. "Wat bliksem, hete non, voel je het niet in je reet springen?"
"Ooooh," gierde de vrouw en ze viel voorover.
Amelia nam haar plaats in en wist meer per ongeluk dan uit berekening de twee lullen in zich te krijgen. Die van Vittorio, hij spoot nog ijverig, kreeg ze in haar kontje; die van Carlo, ongelooflijk stijf en dik, schoof gemakkelijk in haar open kutje. Onmiddellijk begon ze te wrikken en de mannen streelden haar overal waar ze dat lekker vond.
Carlo liet zijn pik flink spuiten en hij rolde haar tepels stevig heen en weer tussen zijn vingers. Vittorio was leeg maar zijn lul bleef nog lekker stijf en verschafte he meisje nog heel wat genot. Ze tastte tussen haar dijen door onder haar kontje en voelde kermend aan de ferme kloten.
"O, ik voel wat, ik voel het jeuken, m'n kut, m'n kutje, aaach!"
Toen kwam ze snuivend en blazend klaar, verloor haar evenwicht niet en voelde dat alle zaad van Carlo warm en dik in haar buik spoot. Ze neukte driftig door tot er geen zaad meer kwam en liet de pikken toen uit haar lichaam floepen, stapte zuchtend van de natte en glibberige dingen af en likte ze liefdevol schoon.
Ze kregen de meisjes met de grootste moeite weg. Carlo sloot de deur af en zei hijgend: "Voorlopig heb ik er genoeg van."
"Heb je de deur wel op slot gedraaid?" vroeg Vittorio angstig.
"Nou en of, anders hebben we hier straks het hele klooster en kunnen we nog een keer aan de slag. Lekker was het wel overigens."
Vittorio ging gebroken op het bed liggen en sloot zijn ogen. "Doe jij het licht maar uit, jongen, ik kan niet meer. Welterusten."
Een kwartier latern sliepen ze al.

De volgende mrogen hadden zij een pracht van een kater, Slappe knieën, hoofdpijn en geen trek in eten. Het ontbijt werd dan ook geen sukses. Maria en de meisjes, die allen een fikse beurt hadden gekregen de vorige avond, zagen er stralend uit. Na het ontbijt werden de vermomde heren door Maria naar de poort gebracht. Ze zag er heerlijk uit en de twee mannen hadden graag nog wat in het klooster gebleven.
"Dat is onmogelijk," zei Maria misprijzend, maar er glansde toch een vreemde gloed in haar mooie ogen.
"Dan komen we over een week of wat nog eens terug," zei Carlo.
"Over een paar dagen," verbeterde Vittorio. "Maria, wat ben je toch een verrukkelijk vrouw, ga met ons mee dan zullen we je gelukkig maken."
"Nee."
Ze waren nu bij de poort en Maria zei koeltjes: "Adio, het was me een waar genoegen."
"Tot de volgende keer dan maar," zei Carlo grinnikend.

Een fijne glimlach trok over het knappe gezicht van de non.
"Wie weet. Maar scheer je dan wel wat beter, HEREN!"
De poort ging dicht. De twee mannen keken elkaar lachend aan. "Ze had ons dus toch door," zei Carlo.
Vittorio zag de taferelen van de vorige avond weer levendig voor zich en zuchtte verlangend.
"Vrouwen hebben ons altijd door, poets die jonge nonnetjes ook niet helemaal uit, die zullen wel verteld hebben wat we gedaan hebben en ook dat we het er aardig afgebracht hebben. Misschien hebben we Maria bekeerd."
"Hoe bedoel je?"
"Nou, ze was toch lesbies? Nu misschien niet meer. Ik zou het graag willen weten."
Carlo keek naar de solide poort en krabde zich de schedel. "Ik ben er ook nieuwsgierig naar, maar om de waarheid aan de weet te komen zullen we toch nog eens een nachtje in het klooster moeten doorbrengen, jongen."
"Geen bezwaar," zei Vittorio vrolijk. "Misschien staan dan alle nonnetjes in de rij om een beurt van ons te krijgen!"

B&B DANCE
DIRECTED BY
DEAN BARLOW

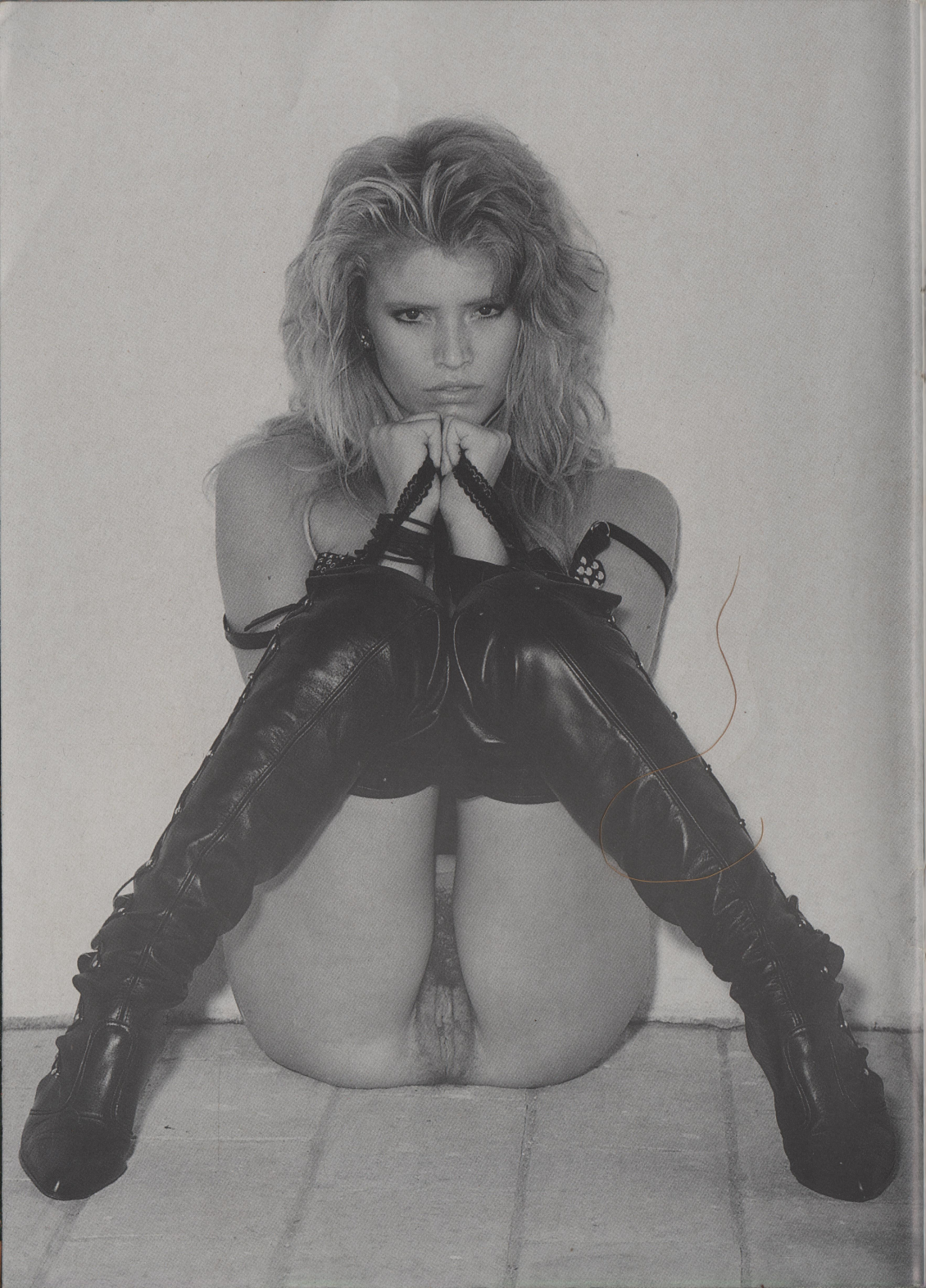

'Sitting Duck'

Nederlandse echtparen tot in detail op video

60 MINUTEN KIJK- EN LUISTERPLEZIER MET NEDERLANDSE ECHTPAREN OP TUK VIDEO. BESTEL NU!!!

BESTELBON

Meer informatie in TUK, het blootste blad van Nederland. U kunt ook rechtstreeks bestellen bij: TUK-VIDEO - postbus 427 - 3300 AK Dordrecht, door overmaking van Hfl. 99,50 op
postbanknummer 2443600
NMB rek.nr.: 66.10.62.619
t.n.v. DE VAAR B.V. - DORDRECHT.

VIDEO 1 ☐ 8 ☐
VIDEO 2 ☐ 9 ☐
VIDEO 3 ☐ 10 ☐
VIDEO 4 ☐ 11 ☐
VIDEO 5 ☐
VIDEO 6 ☐
VIDEO 7 ☐

Naam: .....
Adres: .....
Postcode: ..... **Plaats:** .....
Handtekening: .....

247
F 8.95
247